

<p>DOCUMENTO</p> <p>Documentos públicos: PE III. SANEAMIENTO Y DRENAJE_F (1774152) 25.01.42_2022_0001</p>	<p>IDENTIFICADORES</p>	
<p>OTROS DATOS</p> <p>Código para validación: 3GCWY-769KS-K7TZ9 Fecha de emisión: 24 de Mayo de 2023 a las 11:08:45 Página 1 de 129</p>	<p>FIRMAS</p> <p>El documento ha sido firmado por : 1.- GESTOR ADMINISTRATIVO A - URBANISMO del Ayuntamiento de Villanueva de la Cañada. Firmado 21/04/2023 11:06</p>	<p>ESTADO</p> <p>FIRMADO 21/04/2023 11:06</p>

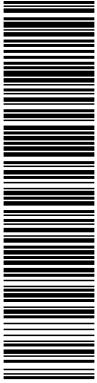

PROYECTO DE URBANIZACIÓN DE LA UE 14. "LA MOCHA CHICA". VILLANUEVA DE LA CAÑADA (MADRID).

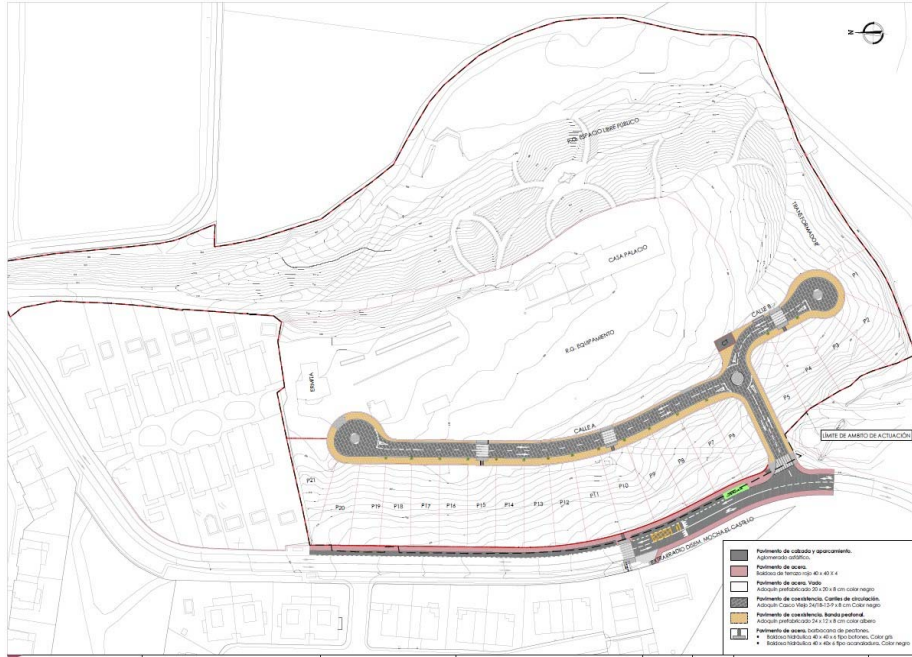

Autor del Proyecto

GUZMAN PASTOR JUAN
- 50718245W

Juan Guzmán Pastor, arquitecto. GPA S.L.

Promotores

AFAR 4 SL
IKASA SL
ALEXIA SL

DOCUMENTO Documentos públicos: PE III. SANEAMIENTO Y DRENAJE_F (1774152) 25.01.42_2022_0001	IDENTIFICADORES	
OTROS DATOS Código para validación: 3GCWY-769KS-K7TZ9 Fecha de emisión: 24 de Mayo de 2023 a las 11:08:45 Página 2 de 129	FIRMAS El documento ha sido firmado por : 1.- GESTOR ADMINISTRATIVO A - URBANISMO del Ayuntamiento de Villanueva de la Cañada. Firmado 21/04/2023 11:06	ESTADO FIRMADO 21/04/2023 11:06

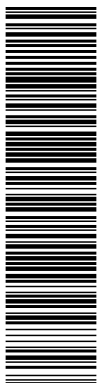

AFAR 4 SL
IKASA SL
ALEXIA SL

PROYECTO DE URBANIZACIÓN DE LA UE 14. "LA MOCHA CHICA". VILLANUEVA DE LA CAÑADA (MADRID).

III. PROYECTO DE SANEAMIENTO Y DRENAJE.

DOCUMENTO Nº1.- MEMORIA

PROYECTO DE URBANIZACIÓN DE LA UE 14. "LA MOCHA CHICA". VILLANUEVA DE LA CAÑADA (MADRID).

Documento verificable en <https://portal.ayto-villanueva.es> - El documento está FIRMADO. Mediante el código de verificación puede comprobar la validez de la firma electrónica de los documentos firmados en la dirección web: <https://portal.ayto-villanueva.es/portal/verificarDocumentos.do>

DOCUMENTO Documentos públicos: PE III. SANEAMIENTO Y DRENAJE_F (1774152) 25.01.42_2022_0001	IDENTIFICADORES	
OTROS DATOS Código para validación: 3GCWY-769KS-K7TZ9 Fecha de emisión: 24 de Mayo de 2023 a las 11:08:45 Página 3 de 129	FIRMAS El documento ha sido firmado por : 1.- GESTOR ADMINISTRATIVO A - URBANISMO del Ayuntamiento de Villanueva de la Cañada. Firmado 21/04/2023 11:06	ESTADO FIRMADO 21/04/2023 11:06

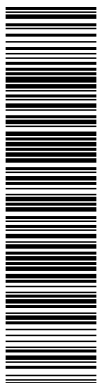

AFAR 4 SL
IKASA SL
ALEXIA SL

PROYECTO DE URBANIZACIÓN DE LA UE 14. "LA MOCHA CHICA". VILLANUEVA DE LA CAÑADA (MADRID).

ÍNDICE

III. PROYECTO DE SANEAMIENTO Y DRENAJE	1
1 ANTECEDENTES	3
2 OBJETO DEL PROYECTO	3
3 EMPLAZAMIENTO Y CARACTERÍSTICAS MÁS RELEVANTES	3
4 DATOS PREVIOS	7
4.1 TOPOGRAFÍA	7
4.2 GEOLOGÍA Y GEOTECNIA	7
4.3 RED EXISTENTE DE ALCANTARILLADO	7
5 DESCRIPCIÓN DE LAS OBRAS	9
5.1 CÁLCULO DE AGUAS RESIDUALES	9
5.2 CÁLCULO DE AGUAS PLUVIALES	10
6 CARACTERÍSTICAS DE LA OBRA	13
6.1 EXCAVACIONES Y RELLENOS	14
6.2 CONDUCCIONES	15
6.3 REGISTROS, SUMIDROS Y CACES	15
7 CONFORMIDAD PREVIA DE OTROS ORGANISMOS	15
8 FORMULA DE REVISION DE PRECIOS	16
9 COORDINACION DE LAS OBRAS DE URBANIZACIÓN	16
10 PLAZO DE EJECUCION Y GARANTIA	16
11 CLASIFICACION DEL CONTRATISTA	16
12 CUMPLIMIENTO DE LA NORMATIVA VIGENTE	16
13 PRESUPUESTO	17
14 DOCUMENTOS DE QUE CONSTA EL PROYECTO	17
15 CONCLUSIÓN	18

Documento verificable en <https://portal.ayto-villanueva.es> - El documento está FIRMADO. Mediante el código de verificación puede comprobar la validez de la firma electrónica de los documentos firmados en la dirección web: <https://portal.ayto-villanueva.es/portal/verificar/Documentos.do>

<p>DOCUMENTO</p> <p>Documentos públicos: PE III. SANEAMIENTO Y DRENAJE_F (1774152) 25.01.42_2022_0001</p>	<p>IDENTIFICADORES</p>
<p>OTROS DATOS</p> <p>Código para validación: 3GCWY-769KS-K7TZ9 Fecha de emisión: 24 de Mayo de 2023 a las 11:08:45 Página 4 de 129</p>	<p>FIRMAS</p> <p>El documento ha sido firmado por : 1.- GESTOR ADMINISTRATIVO A - URBANISMO del Ayuntamiento de Villanueva de la Cañada. Firmado 21/04/2023 11:06</p> <p>ESTADO</p> <p>FIRMADO 21/04/2023 11:06</p>

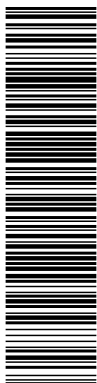

AFAR 4 SL
IKASA SL
ALEXIA SL

PROYECTO DE URBANIZACIÓN DE LA UE 14. "LA MOCHA CHICA". VILLANUEVA DE LA CAÑADA (MADRID).

1 ANTECEDENTES

El planeamiento de aplicación sobre la parcela es el Plan General de Ordenación Urbana (PGOU) de Villanueva de la Cañada (Madrid), aprobado definitivamente Resolución de 15 de enero de 1999 del Consejo de Gobierno de la Comunidad de Madrid y publicado en el Suplemento al BOCM nº 27 de 2 de febrero de 1999.

El PGOU incluye entre sus determinaciones la delimitación de unidades de ejecución en suelo urbano, entre las que se incluye la Unidad de Ejecución nº 14 con las siguientes características:

- Denominación y situación: Suelo urbano en el ámbito de la casa – palacio y ermita de la Mocha Chica
- Sistema de actuación: Compensación
- Programación: año 1998
- Superficie total del ámbito (aproximada): 45.734,20 m2.
- Nº máximo de viviendas: 21 VIV.
- Superficie de viario (aproximada): 2.772,25 m2 (sistema local)
- Superficie espacios libres (aproximada): 19.767,25 m2 (Jardines de Cecilio Rodríguez)
- Superficie equipamiento (aproximada): 13.840,45 m2
- Ordenanza de aplicación: 4º grado 2 –Residencial Unifamiliar, 11º Conservación y protección del patrimonio, 5º- Equipamiento, 7º- Espacios libres públicos.
- Cesiones: suelo de espacios libres (Jardines de Cecilio Rodríguez) y suelo de equipamiento.
- Área de Planeamiento Específico.

2 OBJETO DEL PROYECTO

El presente Proyecto de Urbanización tiene por objeto analizar y concretar las infraestructuras que desarrollan la Ordenación de la UE 14 verificando tanto su viabilidad como las conexiones con las infraestructuras existentes.

El documento recoge la definición y esquema de las obras de urbanización necesarias para el desarrollo de la UE 14, marcando las condiciones, parámetros y calidades de los elementos significativos para finalmente establecer la valoración económica de su coste.

El Proyecto comienza recogiendo todos aquellos datos básicos necesarios para la elaboración del mismo para pasar a describir cada una de las infraestructuras existentes y previstas.

Las redes de infraestructuras que se dimensionan y sobre las que se definen los parámetros necesarios para el desarrollo del Proyecto de Urbanización, son las siguientes: **Saneamiento y Drenaje**

Dichas redes se han definido en cumplimiento de las Normas Urbanísticas del Plan de General de Ordenación Urbana de Villanueva de la Cañada y en coordinación con la Normativa en materia de redes de Saneamiento del Área de planeamiento del Canal de Isabel II.

3 EMPLAZAMIENTO Y CARACTERÍSTICAS MÁS RELEVANTES

Situada la UE-14 al Oeste del municipio de Villanueva de la Cañada en la zona denominada Villafranca del Castillo y colindante con la urbanización Silos de la Ermita. Dispone de fachada a la calle Mocha del castillo, que se conecta mediante enlace a la M-503 en el p.k. 18,5 aprox. Su accesibilidad es óptima a través de esta Autovía de titularidad Autonómica.

Su forma es irregular, alcanzando una superficie bruta de 46.269,25 m2. Con una edificabilidad de 8.302,14 m2 edificables que se distribuyen en 21 viviendas.

Documento verificable en https://portal.ayto-villanueva.es - El documento está FIRMADO. Mediante el código de verificación puede comprobar la validez de la firma electrónica de los documentos firmados en la dirección web: https://portal.ayto-villanueva.es/portal/verificar/Documentos.do

DOCUMENTO Documentos públicos: PE III. SANEAMIENTO Y DRENAJE_F (1774152) 25.01.42_2022_0001	IDENTIFICADORES	
OTROS DATOS Código para validación: 3GCWY-769KS-K7TZ9 Fecha de emisión: 24 de Mayo de 2023 a las 11:08:45 Página 5 de 129	FIRMAS El documento ha sido firmado por : 1.- GESTOR ADMINISTRATIVO A - URBANISMO del Ayuntamiento de Villanueva de la Cañada. Firmado 21/04/2023 11:06	ESTADO FIRMADO 21/04/2023 11:06

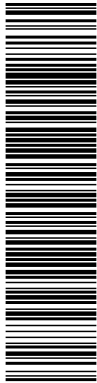

AFAR 4 SL
 IKASA SL
 ALEXIA SL

PROYECTO DE URBANIZACIÓN DE LA UE 14. "LA MOCHA CHICA". VILLANUEVA DE LA CAÑADA (MADRID).

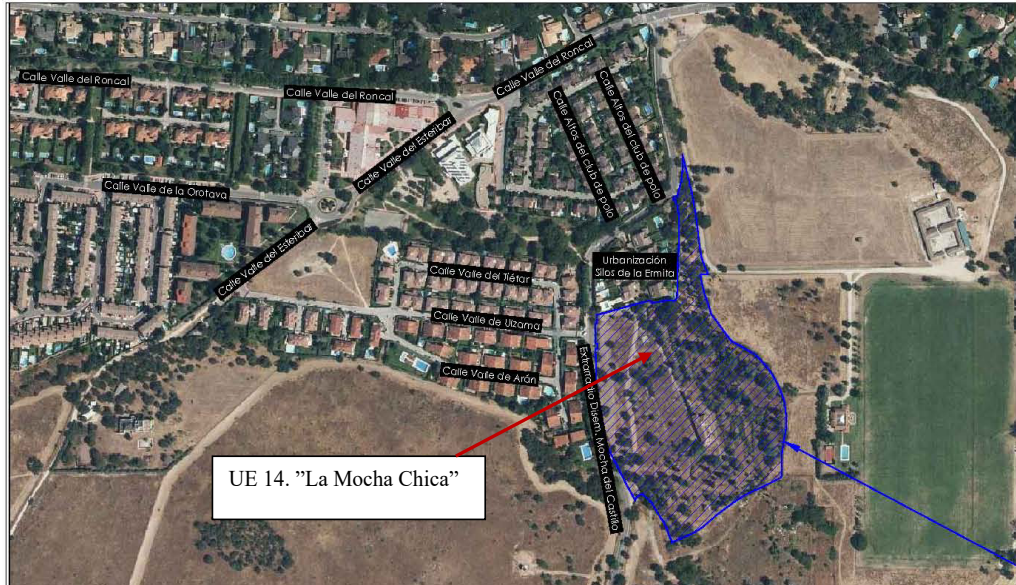

Se respeta fielmente la zonificación establecida por el PGOU, en cuanto a la ubicación de las parcelas de vivienda unifamiliar, la red viaria interior, la zona de equipamiento y la zona verde. Cabe señalar la inclusión de una parcela de servicios urbanos con frente al viario, para la ubicación de un centro de transformación, exigible de acuerdo con la normativa técnica de aplicación en materia de suministro de energía eléctrica.

Para establecer la concreta zonificación se ha llevado a cabo el oportuno levantamiento topográfico, realizado por el ingeniero técnico en topografía Juan Vicent Martínez con fecha octubre de 2017, que se adjunta como anexo. De dicho levantamiento se deriva una superficie del ámbito de 46.269,25 m², ligeramente superior a la señalada en la ficha, de 45.734,20 m². La diferencia de superficie es de tan solo 535,05 m², lo que supone un 1,16% de incremento, perfectamente asumible teniendo en cuenta que en la propia ficha señala la superficie del ámbito como "aproximada".
 A partir del levantamiento topográfico se han señalado con precisión las distintas zonas de ordenación.

Documento verificable en <https://portal.ayto-villanueva.es> - El documento está FIRMADO. Mediante el código de verificación puede comprobar la validez de la firma electrónica de los documentos firmados en la dirección web: <https://portal.ayto-villanueva.es/portal/verificar/Documentos.do>

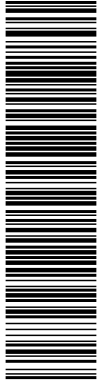

AFAR 4 SL
IKASA SL
ALEXIA SL

PROYECTO DE URBANIZACIÓN DE LA UE 14. "LA MOCHA CHICA". VILLANUEVA DE LA CAÑADA (MADRID).

DATOS GENERALES URBANIZACION DEL ÁMBITO DE ACTUACIÓN DE LA UE-14 DEL PGOU DE VILLANUEVA DE LA CAÑADA (MADRID)

	PARCELA	Superficie (m2s)	Edificabilidad (m2e)
Residencia VL UNIFAMILIAR	P1	403,12	382,81
	P2	519,34	467,41
	P3	538,50	484,85
	P4	499,27	449,34
	P5	428,52	385,67
	P6	447,47	402,73
	P7	447,46	402,715
	P8	447,46	402,715
	P9	447,46	402,715
	P10	447,46	402,715
	P11	447,46	402,715
	P12	401,85	361,665
	P13	401,85	361,665
	P14	401,85	361,665
	P15	401,85	361,665
	P16	401,85	361,665
	P17	401,85	361,665
	P18	401,85	361,665
	P19	401,85	361,665
	P20	468,14	421,32
	P21	468,14	421,32
	9.224,60	8.302,14	

Total Residencial	9.224,60	8.302,14
Total Terciario		-

Total usos lucrativos	9.224,60	8.302,14
------------------------------	-----------------	-----------------

	Superficie (m2s)
Infraestructuras (CI)	SU1 36,20
Equipamiento	EQ 12.828,86
Espacio libre	ELP 20.667,90
Viario	V1 3.040,40
	V2 471,29
Total redes Locales	37.044,65

Total redes	37.044,65
--------------------	------------------

	m2 s	m2e
Total sector	46.269,25	8.302,14

:
El presente proyecto de urbanización resuelve todos los objetivos definidos para la resolución de las conexiones internas y externas de la UE 14 con las redes e infraestructuras del propio sector con las existentes, cumpliendo todas las normativas vigentes de servicios y municipales.

Documento verificable en <https://portal.ayto-villanueva.es> - El documento está FIRMADO. Mediante el código de verificación puede comprobar la validez de la firma electrónica de los documentos firmados en la dirección web: <https://portal.ayto-villanueva.es/portal/verificarDocumentos.do>

DOCUMENTO Documentos públicos: PE III. SANEAMIENTO Y DRENAJE_F (1774152) 25.01.42_2022_0001	IDENTIFICADORES	
OTROS DATOS Código para validación: 3GCWY-769KS-K7TZ9 Fecha de emisión: 24 de Mayo de 2023 a las 11:08:45 Página 7 de 129	FIRMAS El documento ha sido firmado por : 1.- GESTOR ADMINISTRATIVO A - URBANISMO del Ayuntamiento de Villanueva de la Cañada. Firmado 21/04/2023 11:06	ESTADO FIRMADO 21/04/2023 11:06

AFAR 4 SL
 IKASA SL
 ALEXIA SL

PROYECTO DE URBANIZACIÓN DE LA UE 14. "LA MOCHA CHICA". VILLANUEVA DE LA CAÑADA (MADRID).

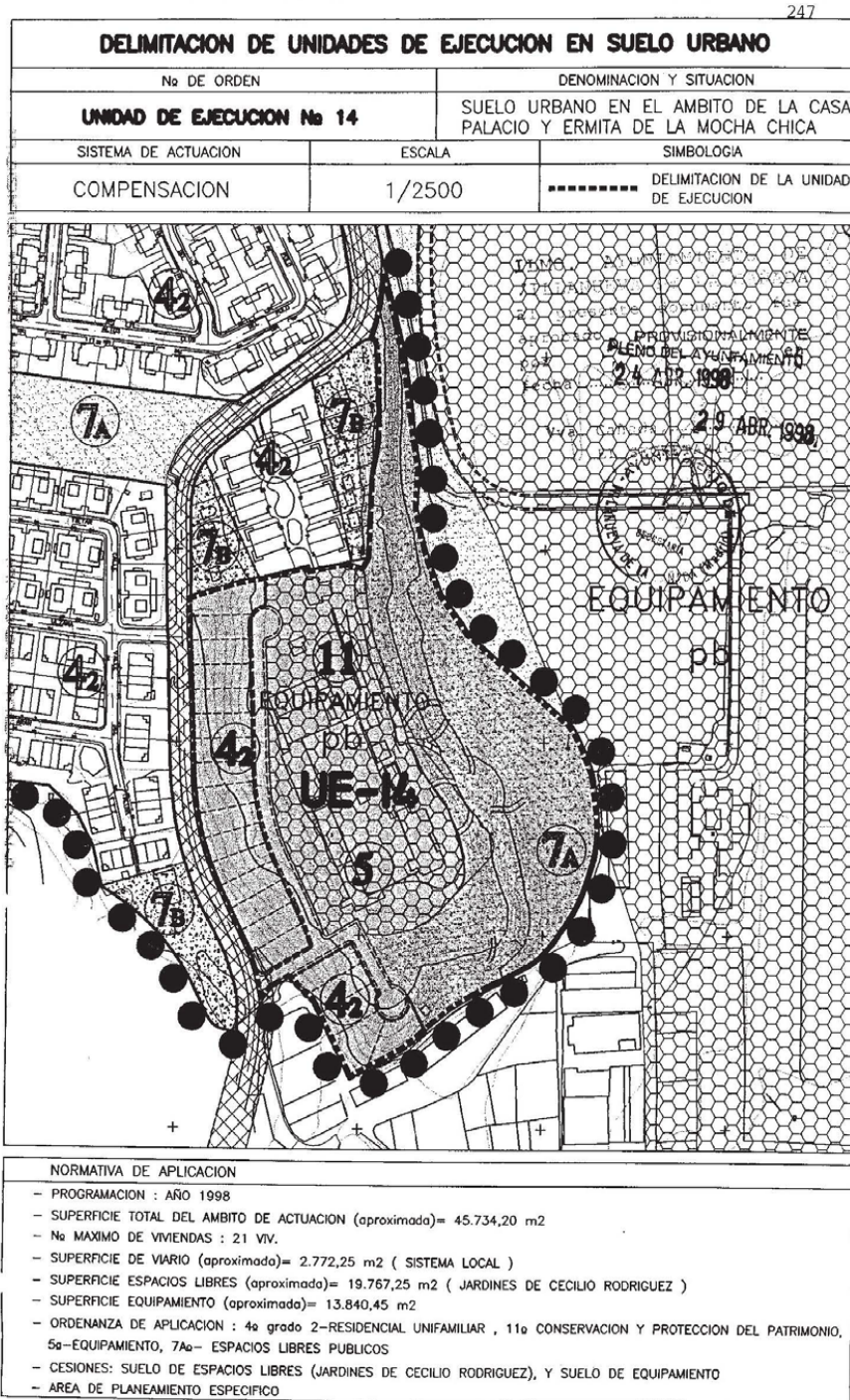

Documento verificable en <https://portal.ayto-villanueva.es> - El documento está FIRMADO. Mediante el código de verificación puede comprobar la validez de la firma electrónica de los documentos firmados en la dirección web: <https://portal.ayto-villanueva.es/portal/verificarDocumentos.do>

DOCUMENTO Documentos públicos: PE III. SANEAMIENTO Y DRENAJE_F (1774152) 25.01.42_2022_0001	IDENTIFICADORES	ESTADO FIRMADO 21/04/2023 11:06
OTROS DATOS Código para validación: 3GCWY-769KS-K7TZ9 Fecha de emisión: 24 de Mayo de 2023 a las 11:08:45 Página 8 de 129	FIRMAS El documento ha sido firmado por : 1.- GESTOR ADMINISTRATIVO A - URBANISMO del Ayuntamiento de Villanueva de la Cañada. Firmado 21/04/2023 11:06	

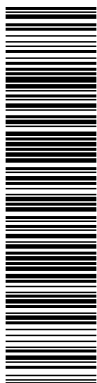

AFAR 4 SL
 IKASA SL
 ALEXIA SL

PROYECTO DE URBANIZACIÓN DE LA UE 14. "LA MOCHA CHICA". VILLANUEVA DE LA CAÑADA (MADRID).

4 DATOS PREVIOS

4.1 TOPOGRAFÍA

La información topográfica empleada se recoge en tomo aparte: I.- MEMORIA GENERAL.

4.2 GEOLOGÍA Y GEOTECNIA

La información geológica y geotécnica empleada se recoge en tomo aparte: I.- MEMORIA GENERAL.

4.3 RED EXISTENTE DE ALCANTARILLADO

Los servicios de saneamiento (alcantarillado y depuración) en el municipio de Villanueva de la Cañada son prestados por Canal de Isabel II Gestión, mediante la suscripción del **Convenio de Gestión Integral de la Distribución y Alcantarillado entre el Ayuntamiento de Villanueva de la Cañada y el Canal de Isabel II Gestión**.

La zona objeto de este Proyecto de Urbanización carece de red de alcantarillado.

Red separativa de Aguas Pluviales.

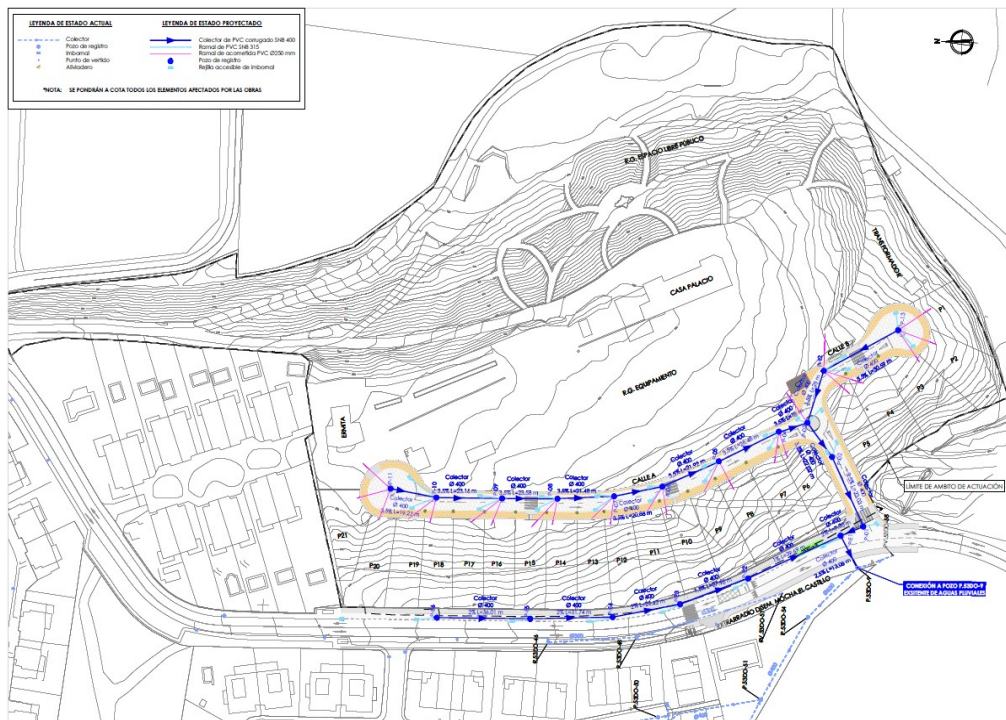

Plano Red pluviales proyectada con conexión a red existente

Documento verificable en https://portal.ayto-villanueva.es - El documento está FIRMADO. Mediante el código de verificación puede comprobar la validez de la firma electrónica de los documentos firmados en la dirección web: https://portal.ayto-villanueva.es/portal/verificar/Documentos.do

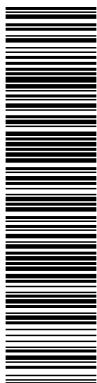

AFAR 4 SL
 IKASA SL
 ALEXIA SL

PROYECTO DE URBANIZACIÓN DE LA UE 14. "LA MOCHA CHICA". VILLANUEVA DE LA CAÑADA (MADRID).



Plano SUDS proyectado

Red separativa de Aguas Residuales

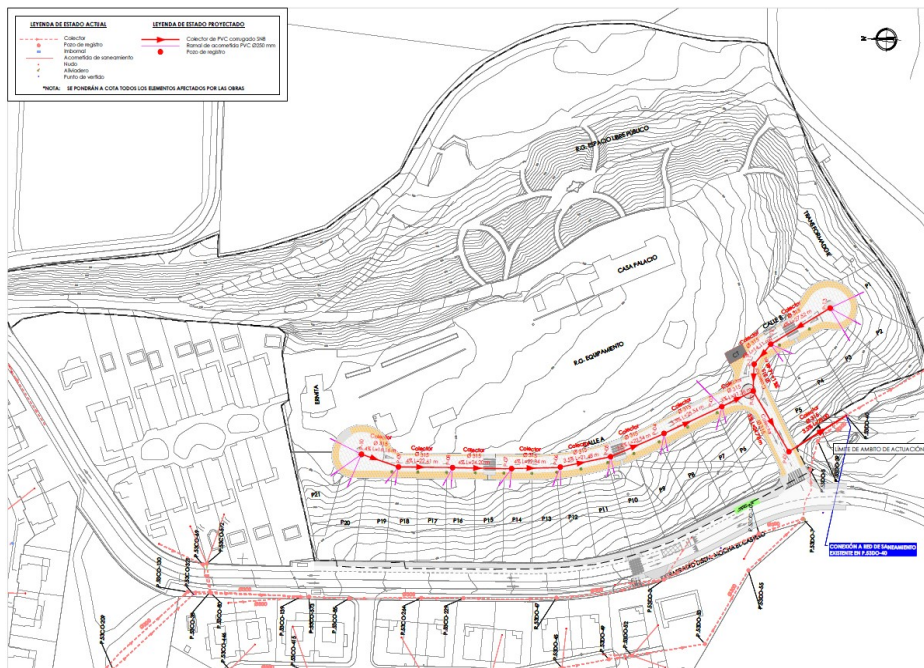

Plano Red residuales proyectada con conexión a red existente

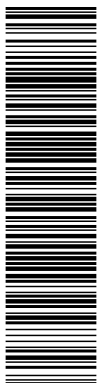

AFAR 4 SL
IKASA SL
ALEXIA SL

PROYECTO DE URBANIZACIÓN DE LA UE 14. "LA MOCHA CHICA". VILLANUEVA DE LA CAÑADA (MADRID).

5 DESCRIPCIÓN DE LAS OBRAS

El presente proyecto Especifico define y justifica las siguientes actuaciones:

- **Red separativa de Aguas Pluviales y Residuales.** Se diseñan redes independientes que conectarán con el sistema de colectores existentes en la calle Diseminados tanto para drenaje de aguas pluviales como para saneamiento de aguas residuales.
- **La red de fecales** conduce las aguas hacia la zona Sur del ámbito mediante colector de PVC Ø315 mm corrugado SN 8 hasta conectar con el pozo de la red de residuales existente, situado en las proximidades de la Calle Diseminados.
- **La red de pluviales** también conduce las aguas hacia la zona Sur del ámbito mediante colector de PVC Ø400 mm corrugado SN 8, y se conecta a un pozo existente previo al vertido a la Chorrera, que vierte a su vez al río Guadarrama.
- **Acometidas a parcelas** (incluyendo arquetas de control de efluentes).

La pendiente longitudinal adoptada para todo el trazado en ambas redes será lo más uniforme posible, a fin de conseguir que las condiciones hidráulicas de trabajo estén dentro de unos límites aceptables, siendo las pendientes mínimas del 1% y las máximas inferiores a 4%, estando en cualquier caso justificadas las velocidades y comportamientos hidráulicos conforme a las **Normas para Redes de Saneamiento, Versión 3. 2020 del Canal de Isabel II.**

A cada colector llegarán los caudales de los correspondientes imbornales y ramales por toda la longitud del viario y/o parcelas aledañas.

A lo largo de la red de alcantarillado se dispondrán pozos de registro con una separación máxima de 30 m y 20 m para las separaciones mínimas.

5.1 CÁLCULO DE AGUAS RESIDUALES

Las aguas Residuales son conducidas a través de la red de alcantarillado separativa hacia la zona Sur del ámbito conectando mediante colector de PVC Ø315 mm corrugado SN 8 con el pozo de la red existente **P.53DO-40**, según planos.

De acuerdo con lo establecido en el Art. 8 del Decreto 170/1998, de 1 de octubre, las conexiones a las redes de saneamiento de aguas residuales cuya titularidad patrimonial corresponda a la Comunidad de Madrid o a cualquiera de los entes y organismos que forman la Administración institucional de la misma requerirá la previa autorización del titular patrimonial, quien lo comunicará al Ente Gestor responsable de la explotación de los colectores o emisarios afectados (CYII). En el anejo nº2 se recoge la viabilidad concedida por el Canal de Isabel II.

En la siguiente tabla se recogen las dotaciones específicas para uso urbano residencial, uso terciario, dotacional e industrial y zonas verdes comunes y públicas recogidas en las Normas para redes de saneamiento del Canal de Isabel II:

	Residencial		Terciario, dotacional e industrial (l/m ² edificable y día)	Zonas verdes (l/m ² y día)
	Viviendas unifamiliares (l/m ² edificable y día)	Viviendas multifamiliares (l/m ² edificable y día)		
Suelo Urbano No Consolidado (SUNC) sin desarrollar				
Suelo Urbanizable Sectorizado (SUS) sin desarrollar	9,5	8,0	8,0	1,5
Suelo Urbanizable No sectorizado (SUNS) sin desarrollar				

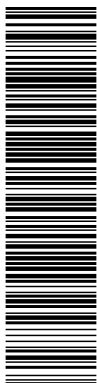

AFAR 4 SL
IKASA SL
ALEXIA SL

PROYECTO DE URBANIZACIÓN DE LA UE 14. "LA MOCHA CHICA". VILLANUEVA DE LA CAÑADA (MADRID).

Destacar que a las dotaciones de vertido se le deberá aplicar un coeficiente de retorno según la siguiente tabla:

USO DEL SUELO	Viviendas unifamiliares	Viviendas multifamiliares	Terciario, dotacional e industrial
Suelo urbano no consolidado (SUNC) sin desarrollar			
Suelo urbanizable sectorizado (SUS) sin desarrollar	0,800	0,950	0,855
Suelo urbanizable no sectorizado (SUNS) sin desarrollar			

Nota: No se incluye el uso de zonas verdes al considerarse un coeficiente de retorno de 0 para el mismo

Resultando los siguientes caudales que se recogen en el anejo nº2:

	M² suelo	Edific. m2e		QDm,n (l/s) medio	QDmin,n (l/s) mínimo	QDp,n (l/s) punta
RESUMEN TOTAL	46.269,25	8.302,14		1,087	0,272	3,260
			coeficiente punta obtenido	3,000		

5.2 CÁLCULO DE AGUAS PLUVIALES

Respecto a la gestión de las aguas pluviales deberán cumplirse las Normas del **Plan Hidrológico del Tajo** (Real Decreto 1664/98, de 24 de junio), el Real Decreto Legislativo 1/2001, de 20 de julio, por el que se aprueba el texto refundido de la Ley de Aguas y el vigente reglamento, así como las directrices, recogidas en la propia normativa del Plan General, que indique la Confederación Hidrográfica del Tajo en cuanto a **autorizaciones de vertidos**, aliviados y tratamientos o pretratamientos para el vertido a cauces públicos.

Para el cálculo de las aguas pluviales el ámbito consta de 1 cuenca dividida en 4 subcuencas:

Documento verificable en <https://portal.ayto-villanueva.es> - El documento está FIRMADO. Mediante el código de verificación puede comprobar la validez de la firma electrónica de los documentos firmados en la dirección web: <https://portal.ayto-villanueva.es/portal/verificarDocumentos.do>

<p>DOCUMENTO</p> <p>Documentos públicos: PE III. SANEAMIENTO Y DRENAJE_F (1774152) 25.01.42_2022_0001</p>	<p>IDENTIFICADORES</p>	
<p>OTROS DATOS</p> <p>Código para validación: 3GCWY-769KS-K7TZ9 Fecha de emisión: 24 de Mayo de 2023 a las 11:08:45 Página 12 de 129</p>	<p>FIRMAS</p> <p>El documento ha sido firmado por : 1.- GESTOR ADMINISTRATIVO A - URBANISMO del Ayuntamiento de Villanueva de la Cañada. Firmado 21/04/2023 11:06</p>	<p>ESTADO</p> <p>FIRMADO 21/04/2023 11:06</p>

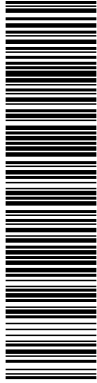

AFAR 4 SL
IKASA SL
ALEXIA SL

PROYECTO DE URBANIZACIÓN DE LA UE 14. "LA MOCHA CHICA". VILLANUEVA DE LA CAÑADA (MADRID).



Plano de cuencas

Como se observa las superficies estudiadas corresponden con el ámbito de actuación y abarcan superficies de viales, cubiertas y parcelas cuyas escorrentías son recogidas por cunetas y colectores que vierten sus aguas a la red separativa proyectada en las calles del ámbito. No se considera en los cálculos la cuenca de la zona verde del sector, entendiéndose que la escorrentía generada en dicha zona se acaba infiltrando en el terreno de forma natural.

Además, quedando del lado de la seguridad, no se resta en el cálculo de las canalizaciones de la red de pluviales el caudal que se pueda infiltrar en el terreno mediante el SUDS.

Se calculan los caudales de aguas pluviales y aguas residuales **según las Normas para redes de Saneamiento (NRSCYII-2020) del Canal de Isabel II.**

Para el cálculo de los caudales de aguas pluviales se ha tenido en cuenta el método racional según la fórmula de la instrucción 5.2.-IC "Drenaje Superficial" de la Dirección General de Carreteras:

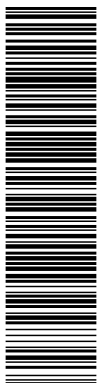

AFAR 4 SL
IKASA SL
ALEXIA SL

PROYECTO DE URBANIZACIÓN DE LA UE 14. "LA MOCHA CHICA". VILLANUEVA DE LA CAÑADA (MADRID).

$$QP = K \cdot \frac{C_e \cdot I_t \cdot A}{3,6}$$

Donde:

- QP caudal de aguas pluviales, en m³/s
- C_e coeficiente medio de escorrentía de la cuenca o de la superficie drenada.
- I_t intensidad media de precipitación correspondiente al periodo de retorno considerado (ver artículo III.2 de la Normativa NRSCYII-2016) y a un intervalo de tiempo de t horas, en mm/h.
- A área de la cuenca o de la superficie drenada, en km²
- K coeficiente representativo del grado de uniformidad con que se reparte la escorrentía. Su valor depende del efecto de las puntas de precipitación, oscilando entre 1 (hipótesis ideal de reparto uniforme de la lluvia en el intervalo considerado) y 2 (hipótesis opuesta de concentración extrema de la escorrentía en un instante). En ausencia de información detallada al respecto, suele tomarse para el coeficiente K el valor de 1,2.

El cálculo se recoge en el Anejo nº2: Cálculos justificativos de la presente memoria, resultando caudales de:

CUENCA 1	Subcuenca	Po (mm)	Ce	SUPERFICIE (m2)	Caudal de pluviales (m3/s)	Caudal de pluviales (l/s)
UE-14 "LA MOCHA CHICA"	equipamiento	24,7925	0,208	12.828,86	0,075	74,995
VILLANUEVA DE LA CAÑADA	vialio	2,35	0,896	3.511,69	0,088	88,431
	parcelas	14,1	0,39	9.224,60	0,101	101,110
	vialio exterior	2,35	0,896	3.285,17	0,083	82,727
					0,347	347,264

Por lo tanto, se proyecta una red de drenaje mediante colectores de 400 mm de PVC corrugado doble pared liso interior SN8, con sumideros de recogida de las aguas pluviales y ramales Ø315 mm de PVC corrugado doble pared liso interior SN8 situados en los puntos bajos de los viales y con interdistancias de unos 20-50 m.

Se diseñan pozos de registro cada 20-50 m.

Documento verificable en <https://portal.ayto-villanueva.es> - El documento está FIRMADO. Mediante el código de verificación puede comprobar la validez de la firma electrónica de los documentos firmados en la dirección web: <https://portal.ayto-villanueva.es/portal/verificarDocumentos.do>

DOCUMENTO Documentos públicos: PE III. SANEAMIENTO Y DRENAJE_F (1774152) 25.01.42_2022_0001	IDENTIFICADORES	
OTROS DATOS Código para validación: 3GCWY-769KS-K7TZ9 Fecha de emisión: 24 de Mayo de 2023 a las 11:08:45 Página 14 de 129	FIRMAS El documento ha sido firmado por : 1.- GESTOR ADMINISTRATIVO A - URBANISMO del Ayuntamiento de Villanueva de la Cañada. Firmado 21/04/2023 11:06	ESTADO FIRMADO 21/04/2023 11:06

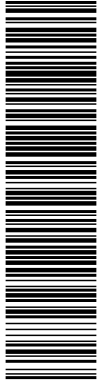

AFAR 4 SL
 IKASA SL
 ALEXIA SL

PROYECTO DE URBANIZACIÓN DE LA UE 14. "LA MOCHA CHICA". VILLANUEVA DE LA CAÑADA (MADRID).

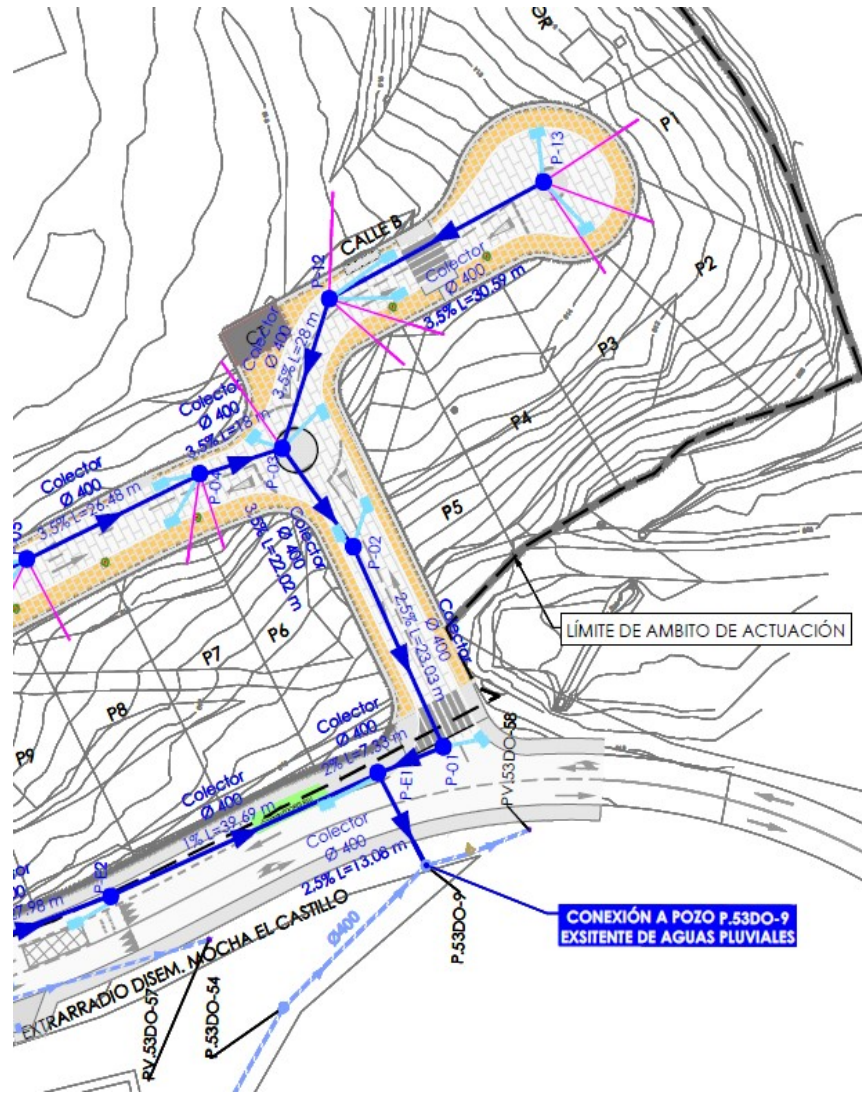

Las pendientes transversales del 2,0%, proporcionan un bombeo superficial lateral hacia los lados de los viales según los casos, sin embargo, ha de tenerse en cuenta la ejecución de peraltes en la posición final de los sumideros, de tal forma que siempre se encuentren situadas en el punto bajo.

6 CARACTERÍSTICAS DE LA OBRA

Se describen a continuación las características principales de las obras comprendidas en el presente proyecto.

Documento verificable en <https://portal.ayto-villanueva.es> - El documento está FIRMADO. Mediante el código de verificación puede comprobar la validez de la firma electrónica de los documentos firmados en la dirección web: <https://portal.ayto-villanueva.es/portal/verificarDocumentos.do>

DOCUMENTO Documentos públicos: PE III. SANEAMIENTO Y DRENAJE_F (1774152) 25.01.42_2022_0001	IDENTIFICADORES	
OTROS DATOS Código para validación: 3GCWY-769KS-K7TZ9 Fecha de emisión: 24 de Mayo de 2023 a las 11:08:45 Página 15 de 129	FIRMAS El documento ha sido firmado por : 1.- GESTOR ADMINISTRATIVO A - URBANISMO del Ayuntamiento de Villanueva de la Cañada. Firmado 21/04/2023 11:06	ESTADO FIRMADO 21/04/2023 11:06

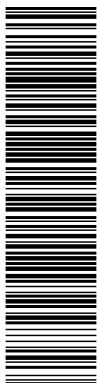

AFAR 4 SL
 IKASA SL
 ALEXIA SL

PROYECTO DE URBANIZACIÓN DE LA UE 14. "LA MOCHA CHICA". VILLANUEVA DE LA CAÑADA (MADRID).

6.1 EXCAVACIONES Y RELLENOS

Para la construcción de los colectores se prevé la apertura de zanjas por medios mecánicos, así como una entibación de tipo medio (una tabla sí y otra no), que se podrá modificar por una entibación ligera o una entibación cuajada en función del tipo de terreno que se tenga en cada caso.

Los rellenos se ejecutarán de acuerdo con lo exigido en las Normas para Redes de Saneamiento (NRSCYII-2020) del Canal de Isabel II.

Una vez instalada la tubería se efectuará el relleno y compactado de la zanja por capas, distinguiendo dos zonas: baja y alta. La zona baja de las zanjas para tubos de hormigón alcanzará una altura de unos 30 cm por encima de la generatriz superior del tubo. En ella se empleará relleno seleccionado (artículo 330 del PG-3) con un tamaño máximo recomendado de 3 cm, y se colocará en capas de pequeño espesor hasta alcanzar un grado de compactación no menor del 95% del Próctor modificado.

En el caso de tubos de PVC-U se rellenará la zanja con gravilla de canto rodado de tamaño máximo 25 mm hasta 15 cm por encima de la clave de la tubería.

En caso de que la zona baja se rellene con gravilla, se colocará un geotextil filtrante entre dicha zona y la zona alta, de tal manera que se evite la migración de finos de la zona alta a la baja, y se puedan producir deflexiones el terreno debido a su descompresión.

En la zona alta se empleará relleno adecuado (artículo 330 del PG-3) con un tamaño máximo recomendado de 15 cm, que se colocará en tongadas horizontales hasta alcanzar un grado de compactación no menor del 100% del Próctor modificado.

El material del relleno, tanto para la zona alta como para la baja, podrá ser, en general, procedente de la excavación de la zanja, en caso de cumplir con las especificaciones dadas anteriormente.

Deberá prestarse especial cuidado durante la compactación de los rellenos, de modo que no se produzcan ni movimientos ni daños en la tubería, a cuyo efecto habrá de reducirse en lo necesario el espesor de las tongadas y la potencia de la maquinaria de compactación. Asimismo, en el caso de los tubos flexibles, habrá que prestar especial atención a la compactación del relleno. En cualquier caso, no deberá rellenarse la zanja en tiempo de heladas o con material helado, salvo que se tomen medidas para evitar que queden enterrados restos de suelo congelado

El ancho de la zanja deberá ser tal que desde las generatrices limitantes del colector a los paramentos de la zanja, existan al menos 0,35 m.

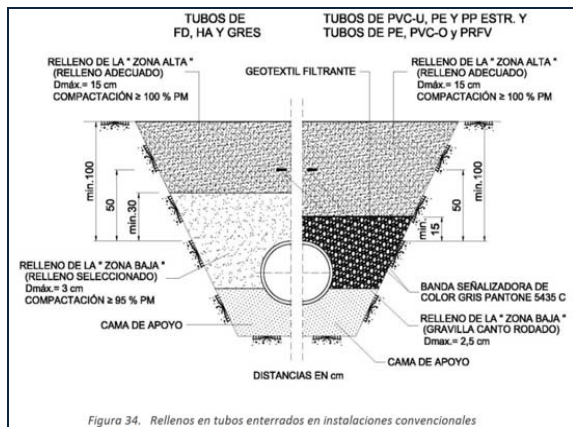

Documento verificable en https://portal.ayto-villanueva.es - El documento está FIRMADO. Mediante el código de verificación puede comprobar la validez de la firma electrónica de los documentos firmados en la dirección web: https://portal.ayto-villanueva.es/portal/verificarDocumentos.do

DOCUMENTO Documentos públicos: PE III. SANEAMIENTO Y DRENAJE_F (1774152) 25.01.42_2022_0001	IDENTIFICADORES	
OTROS DATOS Código para validación: 3GCWY-769KS-K7TZ9 Fecha de emisión: 24 de Mayo de 2023 a las 11:08:45 Página 16 de 129	FIRMAS El documento ha sido firmado por : 1.- GESTOR ADMINISTRATIVO A - URBANISMO del Ayuntamiento de Villanueva de la Cañada. Firmado 21/04/2023 11:06	ESTADO FIRMADO 21/04/2023 11:06

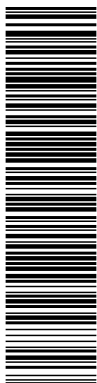

AFAR 4 SL
IKASA SL
ALEXIA SL

PROYECTO DE URBANIZACIÓN DE LA UE 14. "LA MOCHA CHICA". VILLANUEVA DE LA CAÑADA (MADRID).

6.2 CONDUCCIONES

Las conducciones proyectadas son tubos circulares de PVCU-SN8 doble pared corrugado exterior y liso interior. Los diámetros son de Ø400 mm en los tramos iniciales, siendo las acometidas y ramales de imbornales de Ø315 mm.

Las características de los tubos serán conforme a las Normas para Redes de Saneamiento (NRSCYII-2020) del Canal de Isabel II.

6.3 REGISTROS, SUMIDEROS Y CACES

La solera de los pozos se ejecutará con hormigón HM-20, y tendrá un espesor de 30 cm. Los 20 cm superiores corresponden a la cama de asiento de los tubos.

El cuerpo de los pozos será prefabricado de hormigón según las indicaciones de la Normativa Vigente del Canal de Isabel II.

Las tapas de los pozos de registro se proyectan con un bastidor metálico con chapa de base y acabado superior con el pavimento que corresponde a la zona afectada. En el caso de encontrarse en calzada de aglomerado las tapas serán de fundición dúctil de clase resistente D 400 KN. En cualquiera de los casos los cercos serán de fundición dúctil. Los pates de los pozos de registro se dispondrán, adecuadamente, de polipropileno con alma de acero.

Los sumideros cumplirán con las dimensiones indicadas en los planos, conforme a las Normas del Canal de Isabel II Versión 3-2020.

Los acabados deberán ser aprobados por la Dirección Facultativa con lo que al igual que con el resto de materiales el Contratista deberá presentar las correspondientes muestras para su aprobación con la suficiente antelación.

7 CONFORMIDAD PREVIA DE OTROS ORGANISMOS

El organismo que ha de prestar conformidad a la red que se proyecta es el Ayuntamiento de Villanueva de la Cañada que tiene encomendada la gestión del alcantarillado al Canal de Isabel II. Se ha recabado la información básica necesaria del Canal de Isabel II, además de la viabilidad de suministro y se solicitará la correspondiente conformidad técnica posterior.

El presente proyecto se ha basado en:

- Plan General de Ordenación Urbana de Villanueva de la Cañada.

Los organismos que han de prestar la conformidad y autorización son:

- Ayuntamiento de Villanueva de la Cañada. Departamento de Alcantarillado
- Canal de Isabel II: Como entidad que gestiona las redes por encomienda municipal.

El Proyecto se ha redactado respetando todas las prescripciones técnicas establecidas en las distintas normas y recomendaciones dadas por la compañía suministradora mencionada, que es la que debe dar su conformidad al mismo. Ya se ha obtenido la viabilidad técnica por parte del CYII (se adjunta en el anejo nº3).

La conformidad técnica al proyecto será solicitada a la compañía mediante la presentación del presente proyecto Específico.

En el anejo nº3 del presente documento se adjuntan los escritos y la documentación recibida, pero aunque las actuaciones son las recogidas como propuestas por el Canal de Isabel II, debe de requerirse su conformidad previa antes del inicio de los trabajos.

<p>DOCUMENTO</p> <p>Documentos públicos: PE III. SANEAMIENTO Y DRENAJE_F (1774152) 25.01.42_2022_0001</p>	<p>IDENTIFICADORES</p>
<p>OTROS DATOS</p> <p>Código para validación: 3GCWY-769KS-K7TZ9 Fecha de emisión: 24 de Mayo de 2023 a las 11:08:45 Página 17 de 129</p>	<p>FIRMAS</p> <p>El documento ha sido firmado por : 1.- GESTOR ADMINISTRATIVO A - URBANISMO del Ayuntamiento de Villanueva de la Cañada. Firmado 21/04/2023 11:06</p> <p>ESTADO</p> <p>FIRMADO 21/04/2023 11:06</p>

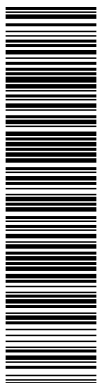

AFAR 4 SL
IKASA SL
ALEXIA SL

PROYECTO DE URBANIZACIÓN DE LA UE 14. "LA MOCHA CHICA". VILLANUEVA DE LA CAÑADA (MADRID).

8 FORMULA DE REVISION DE PRECIOS

No procede Revisión de Precios dada la duración de las obras.

9 COORDINACION DE LAS OBRAS DE URBANIZACIÓN

Con objeto de disponer de unos criterios de unificación que eviten interferencias de las obras contenidas en el presente Proyecto con el resto de obras de la Urbanización, se tendrá en cuenta lo siguiente:

- Las obras de cruce de las canalizaciones bajo calzadas deberán realizarse antes de extender la base de hormigón.
- Las canalizaciones se han dispuesto respetando en la medida de lo posible las recomendaciones recogidas en la Normalización de Elementos de Urbanización del Ayuntamiento de Madrid.

Como normal general, cualquier obra de canalización, y en particular, las de alcantarillado y saneamiento, se ejecutará con antelación a las obras de pavimentación y con posterioridad a las de explanación.

10 PLAZO DE EJECUCION Y GARANTIA

El plazo de ejecución de las obras objeto del presente Proyecto Especifico de Saneamiento y Drenaje se establece en mes y medio (1,5) meses, siendo el plazo de ejecución del proyecto completo de seis (6) meses.

El plazo de garantía de las obras de acuerdo con lo dispuesto en la Normativa Municipal será de dos (2) años contados a partir de la recepción de las mismas.

11 CLASIFICACION DEL CONTRATISTA

Dada la índole de las obras contenidas en el presente Proyecto, se considera que el Contratista Adjudicatario de las mismas debería estar incluido en la clasificación:

Grupo E: (Hidráulicas, subgrupo 1: abastecimiento y saneamiento)

12 CUMPLIMIENTO DE LA NORMATIVA VIGENTE

En el presente Proyecto se ha tenido en cuenta la vigente normativa municipal y especialmente las estipulaciones de los textos normativos y preceptos siguientes:

- Pliego de Condiciones Técnicas Generales del Ayuntamiento de Madrid aplicable a la redacción de proyectos y ejecución de las obras municipales.
- Ley 9/2017, de 8 de noviembre, de Contratos del Sector Público, por la que se transponen al ordenamiento jurídico español las Directivas del Parlamento Europeo y del Consejo 2014/23/UE y 2014/24/UE, de 26 de febrero de 2014.
- Plan General de Ordenación Urbana de Madrid de fecha 1997.
- Disposiciones vigentes sobre protección a la Industria Nacional, Seguridad e Higiene en el Trabajo, Trabajo y Seguridad Social.
- Pliego de Prescripciones Técnicas Generales para la Recepción de Cemento RC-08
- Instrucción de Hormigón Estructural EHE.
- Normas U.N.P. del Instituto de Racionalización del Trabajo.
- Normas NTE.
- Normas MV.

<p>DOCUMENTO</p> <p>Documentos públicos: PE III. SANEAMIENTO Y DRENAJE_F (1774152) 25.01.42_2022_0001</p>	<p>IDENTIFICADORES</p>
<p>OTROS DATOS</p> <p>Código para validación: 3GCWY-769KS-K7TZ9 Fecha de emisión: 24 de Mayo de 2023 a las 11:08:45 Página 18 de 129</p>	<p>FIRMAS</p> <p>El documento ha sido firmado por : 1.- GESTOR ADMINISTRATIVO A - URBANISMO del Ayuntamiento de Villanueva de la Cañada. Firmado 21/04/2023 11:06</p> <p>ESTADO</p> <p>FIRMADO 21/04/2023 11:06</p>

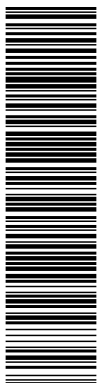

AFAR 4 SL
IKASA SL
ALEXIA SL

PROYECTO DE URBANIZACIÓN DE LA UE 14. "LA MOCHA CHICA". VILLANUEVA DE LA CAÑADA (MADRID).

- Normas U.N.E. aprobadas por el Instituto Nacional de Racionalización y Normalización.
- Normas Urbanísticas del vigente Plan General de Ordenación Urbana del Municipio de Madrid.
- Normalización de elementos de urbanización del Excmo. Ayuntamiento de Madrid.
- Pliego de Condiciones Administrativas y Económicas Particulares que se establezca de modo previo a la contratación de las obras comprendidas en el presente proyecto.

13 PRESUPUESTO

El presupuesto de Ejecución Material de las obras del presente proyecto asciende a la cantidad **DOSCIENTOS TREINTA Y CUATRO MIL TREINTA Y DOS EUROS con OCHENTA CÉNTIMOS (234.032,80€)**.

El presupuesto de ejecución por Contrata de las obras del presente Proyecto asciende a la cantidad **TRESCIENTOS TRENTA Y SEIS MIL NOVECIENTOS OCHENTA Y TRES EUROS con OCHENTA Y DOS CÉNTIMOS (336.983,82€)**, I.V.A. incluido.

14 DOCUMENTOS DE QUE CONSTA EL PROYECTO

El proyecto consta de los siguientes documentos:

Documento nº1: Memoria

ANEJOS

- Anejo nº1.- Conexión con el exterior
- Anejo nº2.- Cálculos justificativos hidráulicos
- Anejo nº3.- Conformidad Previa de Otros Organismos

Documento nº2: Planos

- III.01.- Situación y emplazamiento
- III.02.1.1- Drenaje. Pluviales. Planta general
- III.02.1.2- Drenaje. Pluviales. SUDS-cuneta. Planta general
- III.02.2.- Drenaje. Residuales. Planta general
- III.03.1.- Drenaje. Perfiles longitudinales. Pluviales
- III.03.2.- Drenaje. Perfiles longitudinales. Residuales
- III.04.- Drenaje. Detalles
- III.05.- Drenaje. Coordinación Pluviales-Fecales

Documento nº3: Pliego de Prescripciones Técnicas Particulares

- Capítulo 1.- Condiciones Generales
- Capítulo 2.- Descripción de las Obras
- Capítulo 3.- Medición y Abono de las Obras
- Capítulo 4.- Condiciones de Ejecución de las Obras Objeto del Proyecto
- Capítulo 5.- Artículo Único

Documento verificable en <https://portal.ayto-villanueva.es> - El documento está FIRMADO. Mediante el código de verificación puede comprobar la validez de la firma electrónica de los documentos firmados en la dirección web: <https://portal.ayto-villanueva.es/portal/verificarDocumentos.do>

<p>DOCUMENTO</p> <p>Documentos públicos: PE III. SANEAMIENTO Y DRENAJE_F (1774152) 25.01.42_2022_0001</p>	<p>IDENTIFICADORES</p>
<p>OTROS DATOS</p> <p>Código para validación: 3GCWY-769KS-K7TZ9 Fecha de emisión: 24 de Mayo de 2023 a las 11:08:45 Página 19 de 129</p>	<p>FIRMAS</p> <p>El documento ha sido firmado por : 1.- GESTOR ADMINISTRATIVO A - URBANISMO del Ayuntamiento de Villanueva de la Cañada. Firmado 21/04/2023 11:06</p> <p>ESTADO</p> <p>FIRMADO 21/04/2023 11:06</p>

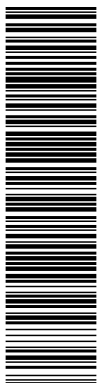

AFAR 4 SL
IKASA SL
ALEXIA SL

PROYECTO DE URBANIZACIÓN DE LA UE 14. "LA MOCHA CHICA". VILLANUEVA DE LA CAÑADA (MADRID).

Documento nº4: Presupuesto

- 4.1.- Mediciones
- 4.2.- Cuadro de Precios
- 4.3.- Presupuesto Parcial
- 4.4.- Presupuesto Total

15 CONCLUSIÓN

El presente Proyecto, con todos sus documentos, describe una **Obra Completa**, entendiéndose por ésta la susceptible de ser entregada al uso general o al servicio correspondiente, sin perjuicio de las ampliaciones de que posteriormente pueda ser objeto y ya que comprende todos y cada uno de los elementos que son precisos para la utilización de la obra.

El presente Proyecto cumple la normativa vigente y las obras en él recogidas se definen completamente, por lo que pueden disponerse para el uso y servicio público.

Considerando que la necesidad de este Proyecto se encuentra debida y suficientemente justificada, lo sometemos a aprobación.

Madrid, 14 de Marzo de 2023

Autor del Proyecto

Promotores

Juan Guzmán Pastor, arquitecto. GPA S.L.

AFAR 4 SL
IKASA SL
ALEXIA SL

Documento verificable en <https://portal.ayto-villanueva.es> - El documento está FIRMADO. Mediante el código de verificación puede comprobar la validez de la firma electrónica de los documentos firmados en la dirección web: <https://portal.ayto-villanueva.es/portal/verificar/Documentos.do>

DOCUMENTO Documentos públicos: PE III. SANEAMIENTO Y DRENAJE_F (1774152) 25.01.42_2022_0001	IDENTIFICADORES	
OTROS DATOS Código para validación: 3GCWY-769KS-K7TZ9 Fecha de emisión: 24 de Mayo de 2023 a las 11:08:45 Página 20 de 129	FIRMAS El documento ha sido firmado por : 1.- GESTOR ADMINISTRATIVO A - URBANISMO del Ayuntamiento de Villanueva de la Cañada. Firmado 21/04/2023 11:06	ESTADO FIRMADO 21/04/2023 11:06

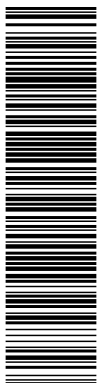

AFAR 4 SL
IKASA SL
ALEXIA SL

PROYECTO DE URBANIZACIÓN DE LA UE 14. "LA MOCHA CHICA". VILLANUEVA DE LA CAÑADA (MADRID).

III. PROYECTO DE SANEAMIENTO Y DRENAJE.

ANEJO Nº1.- CONEXIÓN CON EL EXTERIOR

PROYECTO DE URBANIZACIÓN DE LA UE 14. "LA MOCHA CHICA". VILLANUEVA DE LA CAÑADA (MADRID).

<p>DOCUMENTO</p> <p>Documentos públicos: PE III. SANEAMIENTO Y DRENAJE_F (1774152) 25.01.42_2022_0001</p>	<p>IDENTIFICADORES</p>
<p>OTROS DATOS</p> <p>Código para validación: 3GCWY-769KS-K7TZ9 Fecha de emisión: 24 de Mayo de 2023 a las 11:08:45 Página 21 de 129</p>	<p>FIRMAS</p> <p>El documento ha sido firmado por : 1.- GESTOR ADMINISTRATIVO A - URBANISMO del Ayuntamiento de Villanueva de la Cañada. Firmado 21/04/2023 11:06</p> <p>ESTADO</p> <p>FIRMADO 21/04/2023 11:06</p>



AFAR 4 SL
IKASA SL
ALEXIA SL

PROYECTO DE URBANIZACIÓN DE LA UE 14. "LA MOCHA CHICA". VILLANUEVA DE LA CAÑADA (MADRID).

ÍNDICE

1 CONEXION CON EL EXTERIOR..... 3

2 COMPROBACIÓN DE CAPACIDAD DE LA CONEXIÓN EXTERIOR..... 4

DOCUMENTO Documentos públicos: PE III. SANEAMIENTO Y DRENAJE_F (1774152) 25.01.42_2022_0001	IDENTIFICADORES
OTROS DATOS Código para validación: 3GCWY-769KS-K7TZ9 Fecha de emisión: 24 de Mayo de 2023 a las 11:08:45 Página 22 de 129	FIRMAS El documento ha sido firmado por : 1.- GESTOR ADMINISTRATIVO A - URBANISMO del Ayuntamiento de Villanueva de la Cañada. Firmado 21/04/2023 11:06 ESTADO FIRMADO 21/04/2023 11:06

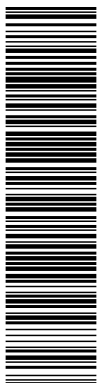

AFAR 4 SL
IKASA SL
ALEXIA SL

PROYECTO DE URBANIZACIÓN DE LA UE 14. "LA MOCHA CHICA". VILLANUEVA DE LA CAÑADA (MADRID).

1 CONEXION CON EL EXTERIOR

La red de saneamiento y drenaje existente en Villanueva de la Cañada es de propiedad municipal, gestionado por el Canal de Isabel II. La red existente es separativa, por lo tanto, se diseñan redes independientes que conectarán con el sistema de colectores existentes en la calle Diseminados tanto para drenaje de aguas pluviales como para saneamiento de aguas residuales.

La red de fecales conduce las aguas hacia la zona Sur del ámbito mediante colector de PVC Ø315 mm corrugado SN 8 hasta conectar con el pozo de la red de residuales existente, situado en las proximidades de la Calle Diseminados. La red de pluviales también conduce las aguas hacia la zona Sur del ámbito mediante colector de PVC Ø400 mm corrugado SN 8, y se conecta a un pozo existente previo al vertido a la Chorrera, que vierte a su vez al río Guadarrama.

La cuenca de aguas pluviales consta de 4 cuencas según se refleja en la imagen adjunta.



Como se observa las superficies estudiadas corresponden con el ámbito de actuación y abarcan superficies de viales, cubiertas y parcelas cuyas escorrentías son recogidas por colectores que vierten sus aguas a los proyectados en las calles que están previstas dentro del ámbito.

Documento verificable en https://portal.ayto-villacanada.es - El documento está FIRMADO. Mediante el código de verificación puede comprobar la validez de la firma electrónica de los documentos firmados en la dirección web: https://portal.ayto-villacanada.es/portal/verificar/Documentos.do

DOCUMENTO Documentos públicos: PE III. SANEAMIENTO Y DRENAJE_F (1774152) 25.01.42_2022_0001	IDENTIFICADORES	
OTROS DATOS Código para validación: 3GCWY-769KS-K7TZ9 Fecha de emisión: 24 de Mayo de 2023 a las 11:08:45 Página 23 de 129	FIRMAS El documento ha sido firmado por : 1.- GESTOR ADMINISTRATIVO A - URBANISMO del Ayuntamiento de Villanueva de la Cañada. Firmado 21/04/2023 11:06	ESTADO FIRMADO 21/04/2023 11:06

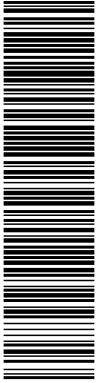

AFAR 4 SL
IKASA SL
ALEXIA SL

PROYECTO DE URBANIZACIÓN DE LA UE 14. "LA MOCHA CHICA". VILLANUEVA DE LA CAÑADA (MADRID).

2 COMPROBACIÓN DE CAPACIDAD DE LA CONEXIÓN EXTERIOR

La red proyectada conecta en un punto a la red existente con lo que es necesario comprobar la capacidad de la red existente en dicho punto de conexión.

Según se solicita por parte del CYII en el escrito de viabilidad (saneamiento y drenaje) remitido el 4 de Mayo de 2021.

DOCUMENTO Documentos públicos: PE III. SANEAMIENTO Y DRENAJE_F (1774152) 25.01.42_2022_0001	IDENTIFICADORES	
OTROS DATOS Código para validación: 3GCWY-769KS-K7TZ9 Fecha de emisión: 24 de Mayo de 2023 a las 11:08:45 Página 24 de 129	FIRMAS El documento ha sido firmado por : 1.- GESTOR ADMINISTRATIVO A - URBANISMO del Ayuntamiento de Villanueva de la Cañada. Firmado 21/04/2023 11:06	ESTADO FIRMADO 21/04/2023 11:06

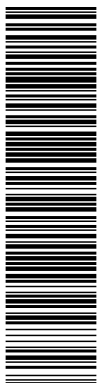

AFAR 4 SL
IKASA SL
ALEXIA SL

PROYECTO DE URBANIZACIÓN DE LA UE 14. "LA MOCHA CHICA".VILLANUEVA DE LA CAÑADA (MADRID).

III. PROYECTO DE SANEAMIENTO Y DRENAJE.

ANEJO Nº2.- CÁLCULOS JUSTIFICATIVOS

PROYECTO DE URBANIZACIÓN DE LA UE 14. "LA MOCHA CHICA".VILLANUEVA DE LA CAÑADA (MADRID).

<p>DOCUMENTO</p> <p>Documentos públicos: PE III. SANEAMIENTO Y DRENAJE_F (1774152) 25.01.42_2022_0001</p>	<p>IDENTIFICADORES</p>	
<p>OTROS DATOS</p> <p>Código para validación: 3GCWY-769KS-K7TZ9 Fecha de emisión: 24 de Mayo de 2023 a las 11:08:45 Página 25 de 129</p>	<p>FIRMAS</p> <p>El documento ha sido firmado por : 1.- GESTOR ADMINISTRATIVO A - URBANISMO del Ayuntamiento de Villanueva de la Cañada. Firmado 21/04/2023 11:06</p>	<p>ESTADO</p> <p>FIRMADO 21/04/2023 11:06</p>

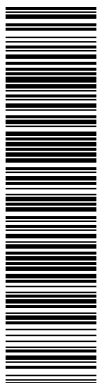

AFAR 4 SL
IKASA SL
ALEXIA SL

PROYECTO DE URBANIZACIÓN DE LA UE 14. "LA MOCHA CHICA".VILLANUEVA DE LA CAÑADA (MADRID).

ÍNDICE

III. PROYECTO DE SANEAMIENTO Y DRENAJE.....	1
1 INTRODUCCIÓN.....	3
2 DESCRIPCIÓN DE COLECTORES Y CUENCAS.....	3
2.1 RED ACTUAL DE SANEAMIENTO Y DRENAJE.....	3
2.2 RED PROYECTADA DE SANEAMIENTO Y DRENAJE.....	3
3 CÁLCULO DE CAUDALES.....	4
3.1 CAUDALES DE AGUAS RESIDUALES.....	5
DOTACIONES DE VERTIDO.....	5
3.2 CAUDALES DE AGUAS PLUVIALES.....	7
3.3 INTENSIDAD MEDIA DE PRECIPITACIÓN, IT.....	7
3.4 COEFICIENTE DE ESCORRENTÍA.....	9
UMBRAL DE ESCORRENTÍA.....	9
3.5 CAUDAL DE PLUVIALES.....	15
4 ANÁLISIS HIDRÁULICO.....	17
4.1 METODOLOGÍA.....	17
4.2 ALTIMETRÍA Y ASIGNACIÓN DE COTAS EN LOS MODELOS HIDRÁULICOS.....	17
4.3 IMPUTACIÓN DE CAUDALES.....	17
4.4 CARACTERÍSTICAS DE LAS TUBERÍAS.....	17
4.5 HIPÓTESIS DE CÁLCULO.....	17
4.6 TABLAS Y LISTADOS DE CÁLCULOS Y RESULTADOS.....	20

Documento verificable en <https://portal.ayto-villanueva.es> - El documento está FIRMADO. Mediante el código de verificación puede comprobar la validez de la firma electrónica de los documentos firmados en la dirección web: <https://portal.ayto-villanueva.es/portal/verificar/Documentos.do>

DOCUMENTO Documentos públicos: PE III. SANEAMIENTO Y DRENAJE_F (1774152) 25.01.42_2022_0001	IDENTIFICADORES
OTROS DATOS Código para validación: 3GCWY-769KS-K7TZ9 Fecha de emisión: 24 de Mayo de 2023 a las 11:08:45 Página 26 de 129	FIRMAS El documento ha sido firmado por : 1.- GESTOR ADMINISTRATIVO A - URBANISMO del Ayuntamiento de Villanueva de la Cañada. Firmado 21/04/2023 11:06 ESTADO FIRMADO 21/04/2023 11:06

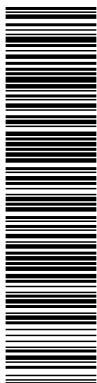

AFAR 4 SL
 IKASA SL
 ALEXIA SL

PROYECTO DE URBANIZACIÓN DE LA UE 14. "LA MOCHA CHICA".VILLANUEVA DE LA CAÑADA (MADRID).

1 INTRODUCCIÓN

Para la obtención de los resultados de este anejo se ha utilizado el programa informático CIVILCAD 3D, con la aplicación Hydraflow y complementando con ATHA CRS. En el presente documento se recogen los procedimientos que tiene por objeto realizar el cálculo hidráulico y el dimensionamiento de una red de saneamiento. Los criterios del cálculo del presente proyecto son los contenidos en las Normas para Redes de Saneamiento (NRSCYII-2006) del Canal de Isabel II.

Actualmente se encuentra vigentes las **Normas para Redes de Saneamiento (Versión 2, 2016)** publicadas en noviembre de 2016 con lo que las presentes obras se proyectan conforme a dicha normativa vigente.

2 DESCRIPCIÓN DE COLECTORES Y CUENCAS

2.1 RED ACTUAL DE SANEAMIENTO Y DRENAJE

Los servicios de saneamiento (alcantarillado y depuración) en el municipio de Villanueva de la Cañada son prestados por Canal de Isabel II Gestión, mediante la suscripción del **Convenio de Gestión Integral de la Distribución y Alcantarillado entre el Ayuntamiento de Madrid y el Canal de Isabel II Gestión**.

La zona objeto de este Proyecto de Urbanización carece de red de alcantarillado.

2.2 RED PROYECTADA DE SANEAMIENTO Y DRENAJE

La red prevista es de tipo separativa, ya que se dispone de dos redes independientes que recoge las aguas pluviales y las residuales con recogida, gestión y destino de vertidos separativa.

Respecto a la gestión de las aguas pluviales deberán cumplirse las Normas del **Plan Hidrológico del Tajo** (Real Decreto 1664/98, de 24 de junio), el Real Decreto Legislativo 1/2001, de 20 de julio, por el que se aprueba el texto refundido de la Ley de Aguas y el vigente reglamento, así como las directrices, recogidas en la propia normativa del Plan General, que indique la Confederación Hidrográfica del Tajo en cuanto a **autorizaciones de vertidos**, aliviados y tratamientos o pretratamientos para el vertido a cauces públicos.

Las redes existentes son separativas con lo que se diseña una red separativa para las aguas pluviales y residuales que son conducidas mediante una red de colectores independiente que conectan con el pozo de la red existente situado en la calzada de la Calle Manuel de Falla.

De acuerdo con lo establecido en el Art. 8 del Decreto 170/1998, de 1 de octubre, las conexiones a las redes de saneamiento de aguas residuales cuya titularidad patrimonial corresponda a la Comunidad de Madrid o a cualquiera de los entes y organismos que forman la Administración institucional de la misma requerirá la previa autorización del titular patrimonial, quien lo comunicará al Ente Gestor responsable de la explotación de los colectores o emisarios afectados (CYII). En este sentido se ha solicitado Viabilidad al Canal de Isabel II que se recoge en el anejo nº 3 Conformidad de Otros Organismos, donde se reflejan las condiciones para dicha viabilidad.

La red separativa se diseña mediante colectores de diámetros mínimos Ø 315 mm. El diámetro Ø315 también se utilizará en los albañales de los sumideros, acometidas de aguas fecales y en la conexión de los pozos laterales de calzada.

La pendiente longitudinal adoptada para todo el trazado será lo más uniforme posible, a fin de conseguir que las condiciones hidráulicas de trabajo estén dentro de unos límites aceptables, siendo las pendientes mínimas de 0,7% y las máximas inferiores a 4%, estando en cualquier caso justificadas las velocidades y comportamientos hidráulicos conforme a las Normas para Redes de Saneamiento. Versión 2, 2016 del Canal de Isabel II.

A cada colector llegarán los caudales de los correspondientes imbornales y ramales por toda la longitud del viario y/o parcelas aledañas.

A lo largo de la red de alcantarillado se dispondrán pozos de registro con una separación máxima de 30 m y 20-22 m para las distancias mínimas.

Como se observa las superficies de las subcuencas estudiadas corresponden con la superficie total de la actuación y abarcan superficies de viales, cubiertas y parcelas cuyas escorrentías son recogidas por colectores que vierten sus aguas a los proyectados en las calles que están previstas dentro del ámbito.

Documento verificable en https://portal.ayto-villanueva.es - El documento está FIRMADO. Mediante el código de verificación puede comprobar la validez de la firma electrónica de los documentos firmados en la dirección web: https://portal.ayto-villanueva.es/portal/verificar/Documentos.do

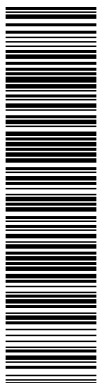

AFAR 4 SL
IKASA SL
ALEXIA SL

PROYECTO DE URBANIZACIÓN DE LA UE 14. "LA MOCHA CHICA".VILLANUEVA DE LA CAÑADA (MADRID).

CUENCA 1 UE-14 "LA MOCHA CHICA" VILLANUEVA DE LA CAÑADA	Subcuenca	Po (mm)	Ce	SUPERFICIE (m2)	Caudal de pluviales (m3/s)	Caudal de pluviales (l/s)
	equipamiento	24,7925	0,208	12.828,86	0,075	74,995
	viario	2,35	0,896	3.511,69	0,088	88,431
	parcelas	14,1	0,39	9.224,60	0,101	101,110
	viario exterior	2,35	0,896	3.285,17	0,083	82,727
					0,347	347,264
					viario entre 11 pozos	8,04
					parcelas+viario EN 10 POZOS	0,0190
						8,834

desglose parcelas

	Subcuenca	Po (mm)	Ce	SUPERFICIE (m2)	Caudal de pluviales (m3/s)	Caudal de pluviales (l/s)
Desglose por parcelas	P1	14,10	0,390	403,12	0,004	4,419
	P2	14,10	0,390	519,34	0,006	5,692
	P3	14,10	0,390	538,50	0,006	5,902
	P4	14,10	0,390	499,27	0,005	5,472
	P5	14,10	0,390	428,52	0,005	4,697
	P6	14,10	0,390	447,47	0,005	4,905
	P7	14,10	0,390	447,46	0,005	4,905
	P8	14,10	0,390	447,46	0,005	4,905
	P9	14,10	0,390	447,46	0,005	4,905
	P10	14,10	0,390	447,46	0,005	4,905
	P11	14,10	0,390	447,46	0,005	4,905
	P12	14,10	0,390	401,85	0,004	4,405
	P13	14,10	0,390	401,85	0,004	4,405
	P14	14,10	0,390	401,85	0,004	4,405
	P15	14,10	0,390	401,85	0,004	4,405
	P16	14,10	0,390	401,85	0,004	4,405
	P17	14,10	0,390	401,85	0,004	4,405
	P18	14,10	0,390	401,85	0,004	4,405
	P19	14,10	0,390	401,85	0,004	4,405
	P20	14,10	0,390	468,14	0,005	5,131
	P21	14,10	0,390	468,14	0,005	5,131
				Qtotal=	0,101	m³/s

3 CÁLCULO DE CAUDALES

Para la obtención de los resultados de este anejo se ha utilizado el programa informático CIVIL 3D, Hydraflow y ATHA CRS herramientas con las que se ha realizado el cálculo hidráulico y el dimensionamiento de las redes de saneamiento. Los criterios del cálculo del Plan Director son los contenidos en las Normas para Redes de Saneamiento (NRSCYII-2016) del Canal de Isabel II.

Actualmente se encuentra vigentes las **Normas para Redes de Saneamiento (Versión 2, 2016)** publicadas en noviembre de 2016 con lo que las presentes obras se proyectan conforme a dicha nueva normativa vigente.

La lluvia de periodo de retorno 10 años es la utilizada "con carácter general" por las Normas para Redes de Saneamiento, en su versión del 2016, en su apartado III.5 fija como lluvia de diseño. No obstante, para mayor seguridad, dada la variabilidad de las escorrentías futuras, se considera el periodo de retorno de 10 años para el diseño.

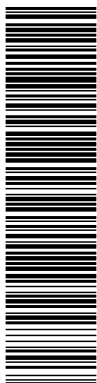

AFAR 4 SL
IKASA SL
ALEXIA SL

PROYECTO DE URBANIZACIÓN DE LA UE 14. "LA MOCHA CHICA".VILLANUEVA DE LA CAÑADA (MADRID).

3.1 CAUDALES DE AGUAS RESIDUALES

Dotaciones de vertido

En la siguiente tabla se recogen las dotaciones específicas para uso urbano residencial, uso terciario, dotacional e industrial y zonas verdes comunes y públicas recogidas en las Normas para redes de

	Residencial		Terciario, dotacional e industrial (l/m ² edificable y día)	Zonas verdes (l/m ² y día)
	Viviendas unifamiliares (l/m ² edificable y día)	Viviendas multifamiliares (l/m ² edificable y día)		
Suelo Urbano No Consolidado (SUNC) sin desarrollar				
Suelo Urbanizable Sectorizado (SUS) sin desarrollar	9,5	8,0	8,0	1,5
Suelo Urbanizable No sectorizado (SUNS) sin desarrollar				

saneamiento del Canal de Isabel II:

La dotación para el cálculo del vertido de grandes industrias, sector terciario, grandes equipamientos... será función de la superficie edificable asignada a la parcela en la que se encuentra la actividad. La dotación a aplicar será 8,0 l/m²e/día.

Destacar que a las dotaciones de vertido se le deberá aplicar un coeficiente de retorno según la siguiente tabla:

USO DEL SUELO	Viviendas unifamiliares	Viviendas multifamiliares	Terciario, dotacional e industrial
Suelo urbano no consolidado (SUNC) sin desarrollar			
Suelo urbanizable sectorizado (SUS) sin desarrollar	0,800	0,950	0,855
Suelo urbanizable no sectorizado (SUNS) sin desarrollar			

Nota: No se incluye el uso de zonas verdes al considerarse un coeficiente de retorno de 0 para el mismo

En cuanto a la formulación:

$$Q_{negras} = C_r \cdot (\sum Dot_{viv} \cdot N^{o}viv. + \sum Dot_{IRC} \cdot S)$$

$$Q_{medio,n} = Q_{negras} / 86,4$$

$$Q_{min,n} = Q_{medio,n} \cdot 0,25$$

$$Q_{punta,n} = Q_{medio,n} \cdot C_{punta}$$

$$C_{punta} = 1,6 \cdot (Q_{medio,n} + Q_{medio,n}^{0,5}) \leq 3 \cdot Q_{medio,n}$$

AFAR 4 SL
 IKASA SL
 ALEXIA SL

PROYECTO DE URBANIZACIÓN DE LA UE 14. "LA MOCHA CHICA".VILLANUEVA DE LA CAÑADA (MADRID).

**CÁLCULO DE CAUDALES DE AGUAS RESIDUALES
 URBANIZACIÓN DEL ÁMBITO DE ACTUACIÓN DE LA UE-14 "LA
 MOCHA CHICA" DEL PGOU DE VILLANUEVA DE LA CAÑADA**



RESIDENCIAL	EDIFICABLE (m ² e)	Nº VIVIENDAS **	Dotación (l/m ² e/d)	C _r (coef.de retorno)	QDm,n (l/s) medio	QDmin,n (l/s) mínimo	QDp,n (l/s) punta
P1	362,81	1,00	9,50	0,80	0,03	0,008	0,096
P2	467,41	1,00	9,50	0,80	0,04	0,010	0,123
P3	484,65	1,00	9,50	0,80	0,04	0,011	0,128
P4	449,34	1,00	9,50	0,80	0,04	0,010	0,119
P5	385,67	1,00	9,50	0,80	0,03	0,008	0,102
P6	402,73	1,00	9,50	0,80	0,04	0,009	0,106
P7	402,72	1,00	9,50	0,80	0,04	0,009	0,106
P8	402,72	1,00	9,50	0,80	0,04	0,009	0,106
P9	402,72	1,00	9,50	0,80	0,04	0,009	0,106
P10	402,72	1,00	9,50	0,80	0,04	0,009	0,106
P11	402,72	1,00	9,50	0,80	0,04	0,009	0,106
P12	361,67	1,00	9,50	0,80	0,03	0,008	0,095
P13	361,67	1,00	9,50	0,80	0,03	0,008	0,095
P14	361,67	1,00	9,50	0,80	0,03	0,008	0,095
P15	361,67	1,00	9,50	0,80	0,03	0,008	0,095
P16	361,67	1,00	9,50	0,80	0,03	0,008	0,095
P17	361,67	1,00	9,50	0,80	0,03	0,008	0,095
P18	361,67	1,00	9,50	0,80	0,03	0,008	0,095
P19	361,67	1,00	9,50	0,80	0,03	0,008	0,095
P20	421,32	1,00	9,50	0,80	0,04	0,009	0,111
P21	421,32	1,00	9,50	0,80	0,04	0,009	0,111
SUBTOTAL UNIFAMILIAR	8.302,14	21,00			0,730	0,183	2,191

ZONAS VERDES	Dotación (l/m ² e/d)	C _r (coef.de retorno)	QDm,n (l/s) medio	QDmin,n (l/s) mínimo	QDp,n (l/s) punta
Zonas Verdes	20.667,90	1,50	0,0000	0,0000	0,0000
TOTAL ZONAS VERDES	20.667,90		0,0000	0,0000	0,0000

* Riego

DOTACIONAL	EDIFICABILIDAD (m ² e)	Dotación (l/m ² e/d)	C _r (coef.de retorno)	QDm,n (l/s) medio	QDmin,n (l/s) mínimo	QDp,n (l/s) punta
Infraestructuras	36,20	12,67	8,00	0,855	0,00	0,00
Equipamientos	12.828,86	4.490,10	8,00	0,855	0,36	1,07
Viano Local	3.511,69	0,00	8,00	0,855	-	0,00
TOTAL DOTACIONAL	16.376,75	4.502,77		0,36	0,09	1,07

*** (edificabilidad 0,35 m²c/m²s)

CUADRO RESUMEN TOTALES	QDm,n (l/s) medio	QDmin,n (l/s) mínimo	QDp,n (l/s) punta
------------------------	-------------------	----------------------	-------------------

	M ² suelo	Edific. m2e	VIVIENDAS	QDm,n (l/s) medio	QDmin,n (l/s) mínimo	QDp,n (l/s) punta
TOTAL RESIDENCIAL	9.224,60	8.302,14	21	0,730	0,183	2,191
Nº Viviendas Unifamiliar VL	9.224,60	8.302,14	21,00	0,730	0,183	2,191
Nº Viviendas Multifamiliar VPP	-	-	0	0,000	0,000	0,000
TOTAL TERCARIO	-	0,00		0,000	0,000	0,000
TOTAL EDIFICABLE		8.302,14		0,730	0,183	2,191
M2 Dotacional Verde	20.667,90			0,00	0,00	0,00
M2 Sistema Local Dotacional Publico	16.376,75			0,36	0,09	1,07
TOTAL DOTACIONAL	37.044,65			0,3565	0,0891	1,0694
RESUMEN TOTAL	46.269,25	8.302,14		1,087	0,272	3,260

coeficiente punta obtenido 3,000

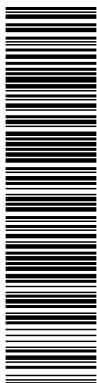

DOCUMENTO Documentos públicos: PE III. SANEAMIENTO Y DRENAJE_F (1774152) 25.01.42_2022_0001	IDENTIFICADORES	
OTROS DATOS Código para validación: 3GCWY-769KS-K7TZ9 Fecha de emisión: 24 de Mayo de 2023 a las 11:08:45 Página 30 de 129	FIRMAS El documento ha sido firmado por : 1.- GESTOR ADMINISTRATIVO A - URBANISMO del Ayuntamiento de Villanueva de la Cañada. Firmado 21/04/2023 11:06	ESTADO FIRMADO 21/04/2023 11:06

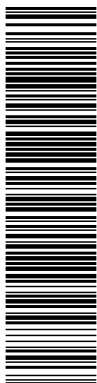

AFAR 4 SL
IKASA SL
ALEXIA SL

PROYECTO DE URBANIZACIÓN DE LA UE 14. "LA MOCHA CHICA".VILLANUEVA DE LA CAÑADA (MADRID).

3.2 CAUDALES DE AGUAS PLUVIALES

Las nuevas **Normas para Redes de Saneamiento (Versión 2, 2016)** indican en el apartado III.5.5 que los caudales de aguas pluviales se calcularán por el método que el proyectista considere más adecuado técnicamente, considerando intensidades de lluvia de período de retorno de 10 años (25 años en nuestro caso) y contando con la aprobación del Canal de Isabel II. El presente proyecto se recurre al método para el cálculo de los caudales de aguas pluviales recogido dentro de las Normas para Redes de Saneamiento (NRSCYII-2016) del Canal de Isabel II.

En el presente apartado se describe las bases metodológicas del Método Racional para el cálculo del caudal de aguas pluviales QP de las conducciones que componen las redes de alcantarillado, cuya formulación básica, en su expresión más general, es la siguiente:

$$QP = K \cdot \frac{C_e \cdot I_t \cdot A}{3,6}$$

- QP caudal de aguas pluviales, en m3/s
- Ce coeficiente medio de escorrentía de la cuenca o de la superficie drenada.
- It intensidad media de precipitación correspondiente al período de retorno considerado (ver artículo III.2 de la Normativa NRSCYII-2016) y a un intervalo de tiempo de t horas, en mm/h.
- A área de la cuenca o de la superficie drenada, en km²

K coeficiente representativo del grado de uniformidad con que se reparte la escorrentía. Su valor depende del efecto de las puntas de precipitación, oscilando entre 1 (hipótesis ideal de reparto uniforme de la lluvia en el intervalo considerado) y 2 (hipótesis opuesta de concentración extrema de la escorrentía en un instante). En ausencia de información detallada al respecto, suele tomarse para el coeficiente K el valor de 1,2.

Adoptamos la lluvia de periodo de retorno 10 años como lluvia de diseño.

En relación con los valores a adoptar para la intensidad media de precipitación, It, y para el coeficiente de escorrentía, Ce, pueden seguirse los siguientes criterios:

3.3 INTENSIDAD MEDIA DE PRECIPITACIÓN, It

La intensidad media de precipitación, It de la anterior fórmula será la asociada a una duración igual al tiempo de concentración considerado, para el cual se adoptará el siguiente valor:

$$T_c = t_e + t_r$$

- T_c tiempo de concentración, en horas. A falta de datos más precisos se tomará igual a 3 minutos.
- t_e tiempo de recorrido en los cauces naturales, en horas
- t_r tiempo de recorrido en las conducciones de la red, en horas

$$t_r = \frac{L}{3600 \cdot v}$$

- L longitud de las conducciones de la red, en m
- v velocidad media de circulación del agua en la red, en m/s

En ausencia de datos específicos, en general se recomienda el empleo de la siguiente expresión para el cálculo del tiempo de recorrido en los cauces naturales:

$$t_e = 0,3 \cdot \left(\frac{L}{J_e^{0,25}} \right)^{0,76}$$

- t_e tiempo de recorrido en los cauces naturales, en horas
- L longitud del cauce principal, en km
- J_e pendiente media del cauce principal, en m/m

El cálculo de la intensidad media de precipitación It asociada a una duración t, se realizará a partir del

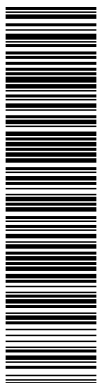

AFAR 4 SL
IKASA SL
ALEXIA SL

PROYECTO DE URBANIZACIÓN DE LA UE 14. "LA MOCHA CHICA".VILLANUEVA DE LA CAÑADA (MADRID).

valor de lluvia diaria real (Pd), según la siguiente ley intensidad-duración:

$$\frac{I_t}{I_d} = \left(\frac{I_t}{I_d} \right) \frac{28^{0.1} - t^{0.1}}{28^{0.1} - 1}$$

- I_t intensidad media correspondiente al intervalo de duración t deseado, en mm/h
- I_d intensidad media de precipitación correspondiente al período de retorno considerado y a un intervalo de tiempo de t horas, en mm/h

$$I_d = \left(\frac{P_d}{24} \right)$$

P_d precipitación total diaria correspondiente a dicho período de retorno, en mm I_t/I_d cociente entre la intensidad horaria y la diaria, que para la Comunidad de Madrid puede considerarse aproximadamente igual a 10

t duración del intervalo al que se refiere I_t , en horas. El valor de t deberá ser igual al del tiempo de concentración, T_c

La precipitación total diaria P_d se determinará conforme a los criterios indicados en el mapa de "máximas lluvias diarias en la España peninsular" del Ministerio de Fomento (1999), según el cual la precipitación máxima en 24 horas asociada a un periodo de retorno T se calcula según la siguiente expresión:

$$P_d = Y_T \cdot P$$

- P_d precipitación total diaria correspondiente a un período de retorno T, en mm
- Y_T cuantil regional. Depende del coeficiente de variación CV y del periodo de retorno T
- P valor medio de las precipitaciones máximas, en mm

En el caso concreto de la Comunidad Autónoma de Madrid, las variables P y CV se obtendrán de las figuras adjuntas.

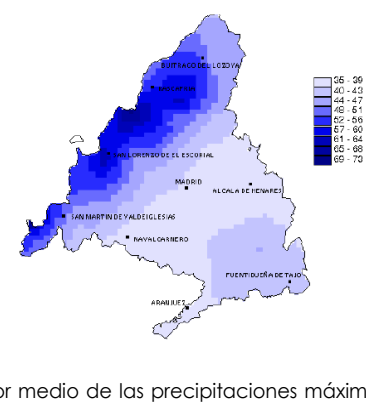
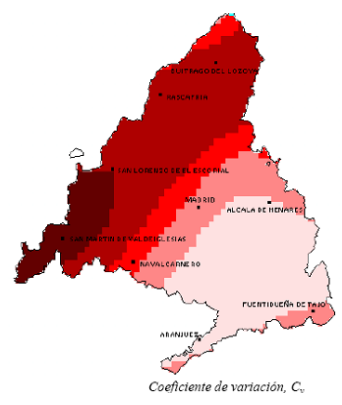

P
Para obtener el cuantil Y_t , se hará uso de la siguiente tabla, entrando con el período de retorno en años, T, y el coeficiente de variación, Cv. Por lo que, para $C_v = 346$ y $T = 10$ años.

Obtenemos $Y_t = 1,433$ (según la tabla obtenida de la normativa del Canal de Isabel II)

Tabla 100 Valores del cuantil Y_t

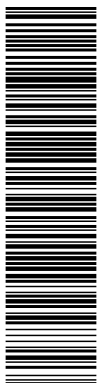

AFAR 4 SL
IKASA SL
ALEXIA SL

PROYECTO DE URBANIZACIÓN DE LA UE 14. "LA MOCHA CHICA".VILLANUEVA DE LA CAÑADA (MADRID).

C _v	Periodo de retorno en años, T							
	2	5	10	25	50	100	200	500
300	0.935	1.194	1.377	1.625	1.823	2.022	2.251	2.541
310	0.932	1.198	1.385	1.640	1.854	2.068	2.296	2.602
320	0.929	1.202	1.400	1.671	1.884	2.098	2.342	2.663
330	0.927	1.209	1.415	1.686	1.915	2.144	2.388	2.724
340	0.924	1.213	1.423	1.717	1.930	2.174	2.434	2.785
350	0.921	1.217	1.438	1.732	1.961	2.220	2.480	2.831
360	0.919	1.225	1.446	1.747	1.991	2.251	2.525	2.892
370	0.917	1.232	1.461	1.778	2.022	2.281	2.571	2.953
380	0.914	1.240	1.469	1.793	2.052	2.327	2.617	3.014
390	0.912	1.243	1.484	1.808	2.083	2.357	2.663	3.067
400	0.909	1.247	1.492	1.839	2.113	2.403	2.708	3.128
410	0.906	1.255	1.507	1.854	2.144	2.434	2.754	3.189
420	0.904	1.259	1.514	1.884	2.174	2.480	2.800	3.250
430	0.901	1.263	1.534	1.900	2.205	2.510	2.846	3.311
440	0.898	1.270	1.541	1.915	2.220	2.556	2.892	3.372
450	0.896	1.274	1.549	1.945	2.251	2.586	2.937	3.433
460	0.894	1.278	1.564	1.961	2.281	2.632	2.983	3.494
470	0.892	1.286	1.579	1.991	2.312	2.663	3.044	3.555
480	0.890	1.289	1.595	2.007	2.342	2.708	3.098	3.616
490	0.887	1.293	1.603	2.022	2.373	2.739	3.128	3.677
500	0.885	1.297	1.610	2.052	2.403	2.785	3.189	3.738
510	0.883	1.301	1.625	2.068	2.434	2.815	3.220	3.799
520	0.881	1.308	1.640	2.098	2.464	2.861	3.281	3.860

Siendo P = 43, según el mapa de precipitaciones máximas obtenemos:
 $P_d = Y_t \cdot P = 61, 619 \text{ mm}$ e $i_d = P_d / 24 = 2,57 \text{ mm/h}$
 Teniendo en cuenta todos estos datos obtenemos una intensidad de lluvia
 $i_l = 84,31 \text{ mm/h}$

3.4 COEFICIENTE DE ESCORRENTÍA

Para el coeficiente de escorrentía, en teoría, en la metodología general expuesta, se acepta como valor del mismo el proporcionado por la expresión:

$$C = \frac{\left(\frac{P_d}{P_o} - 1\right) \cdot \left(\frac{P_d}{P_o} + 23\right)}{\left(\frac{P_d}{P_o} + 11\right)^2}$$

- C coeficiente de escorrentía
- P_d precipitación total diaria correspondiente a un período de retorno T, en mm

P_o Umbral de escorrentía. Valor de la precipitación acumulada por debajo del cual no se producen escorrentías, en mm. Si no se dispone de datos más precisos, se podrán adoptar un valor conservador de 20 mm, salvo que se trate de terrenos con capas arcillosas o rocosas muy someras, en cuyo caso se adoptará el valor de 10 mm.

Para esta zona tomamos P'_o=24,793 mm para las zonas verdes P'_o=2,35 mm para las zonas pavimentadas y P'_o=14,1 para las zonas interior de parcela.

Umbral de escorrentía

El parámetro Po o umbral de escorrentía define el umbral de precipitación a partir del cual se inicia la escorrentía, es decir, determina la componente de la lluvia que escurre por superficie. Su valor depende de las características del suelo y de la vegetación de las cuencas, así como de las condiciones iniciales de humedad.

Los valores de Po se obtienen siguiendo el procedimiento en el Ap. 2.5 de la Norma y en función de los siguientes parámetros:

- Pendiente media del terreno
- Usos del suelo
- Características hidrológicas del suelo

En función de las características particulares de cada cuenca se han considerado los siguientes usos del suelo:

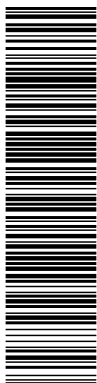

AFAR 4 SL
IKASA SL
ALEXIA SL

PROYECTO DE URBANIZACIÓN DE LA UE 14. "LA MOCHA CHICA".VILLANUEVA DE LA CAÑADA (MADRID).

- Zonas pavimentadas (Po=2 mm) ya que se alternan zonas pavimentadas con base de hormigón con alcorques, glorietas y franjas permeables donde se permite la infiltración.
- Zonas verdes (Po=22 mm para las que tienen riego y Po=13 mm para las de escasa vegetación sin riego y pendientes superiores al 3%)
- Equipamientos e interior de parcela (Po=12 mm)
- En cuanto a las características hidrológicas del suelo:

Los valores de los umbrales de escorrentía a considerar en las cuencas objeto de estudio se han obtenido a partir del uso que se le va a dar a cada superficie.

Asimismo, se ha consultado los Anejos de Geología y Geotecnia del presente proyecto.

Clasificación de suelos a efectos del umbral de escorrentía:

GRUPO	INFILTRACION (cuando están muy húmedos)	POTENCIA	TEXTURA	DRENAJE
A	Rápida	Grande	Arenosa Areno-limosa	Perfecto
B	Moderada	Media a grande	Franco-arenosa Franca Franco-arcillosa-arenosa Franco-limosa	Bueno a moderado
C	Lenta	Media a pequeña	Franco-arcillosa Franco-arcillo-limosa Arcillo-arenosa	Imperfecto
D	Muy lenta	Pequeño (litosuelo) u horizontes de arcilla	Arcillosa	Pobre o muy pobre

* Nota: Los terrenos con nivel freático alto se incluirán en el grupo D

Por todo lo anterior, y quedando del lado de la seguridad, se han considerado suelos del **grupo D** (tabla 2.2 de la I.5.2-IC), según se desprende del análisis.

El valor del Umbral de escorrentía inicial, deducible a partir de los mapas, no tiene en cuenta la variación regional, necesita por tanto ser afectado por un coeficiente corrector, este coeficiente es el proporcionado por la Instrucción 5.2-IC., en su figura 2.5; que en nuestro caso tiene una valor de **2,35**.

Diagrama triangular para determinación de la textura:

OTROS DATOS

Código para validación: **3GCWY-769KS-K7TZ9**
 Fecha de emisión: **24 de Mayo de 2023 a las 11:08:45**
 Página 34 de 129

FIRMAS

El documento ha sido firmado por :
 1.- GESTOR ADMINISTRATIVO A - URBANISMO del Ayuntamiento de Villanueva de la Cañada. Firmado 21/04/2023 11:06

ESTADO

FIRMADO
 21/04/2023 11:06

AFAR 4 SL
 IKASA SL
 ALEXIA SL

PROYECTO DE URBANIZACIÓN DE LA UE 14. "LA MOCHA CHICA".VILLANUEVA DE LA CAÑADA (MADRID).

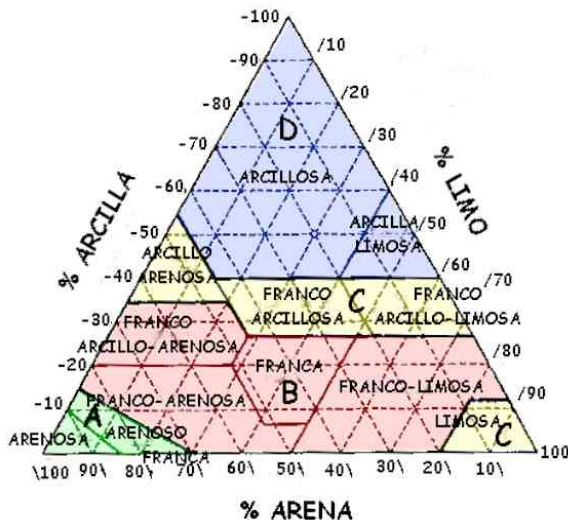

Estimación inicial del umbral de escorrentía P₀ (mm) según CORINE 2006

CÓDIGOS	USO DE LA TIERRA	PENDIENTE (%)	GRUPO DE SUELO			
			A	B	C	D
1.000	Terrenos regados permanentemente	>3	40	21	13	10
		<3	47	25	16	13
2.000	Terrenos principalmente agrícolas	≥3	45	27	17	12
		<3	53	32	20	14
3.000	Tierras de labor de secano	≥3	30	18	11	9
		<3	34	21	14	12
4.000	Mosaico de cultivos	≥3	41	22	15	11
		<3	43	26	17	12
5.000	Frutales	≥3	50	34	19	14
		<3	55	42	22	15
6.000	Olivares	≥3	51	28	15	10
		<3	48	34	19	14

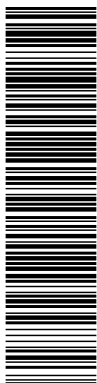

AFAR 4 SL
IKASA SL
ALEXIA SL

PROYECTO DE URBANIZACIÓN DE LA UE 14. "LA MOCHA CHICA".VILLANUEVA DE LA CAÑADA (MADRID).

CÓDIGOS	USO DE LA TIERRA	PENDIENTE (%)	GRUPO DE SUELO			
			A	B	C	D
7.000	Viñedos	≥3	51	28	15	10
		<3	48	34	19	14
8.000	Bosques de coníferas		70	47	31	23
9.000	Espacios con vegetación escasa	≥3	17	12	10	7
		<3	20	16	12	9
10.000	Matorral boscoso de transición	≥3	46	25	18	12
		<3	60	30	22	15
11.000	Matorrales esclerófilos	≥3	32	14	12	10
		<3	40	22	16	12
12.000	Pastizales naturales	≥3	32	14	12	10
		<3	40	22	16	12
13.000	Roquedo	≥3	5			
		<3	6			
14.000	Zonas de extracción minera		6			
15.000	Playas, dunas y arenales		90			
16.000	Láminas de agua, mares y océanos, salinas, humedales y zona pantanosa		0			
17.000	Tejido urbano continuo		6			
18.000	Tejido urbano discontinuo		8			
19.000	Redes viarias, ferroviarias		3			
20.000	Instalaciones deportivas		7			
21.000	Zonas industriales o comerciales		6			

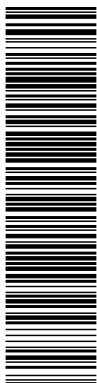

AFAR 4 SL
IKASA SL
ALEXIA SL

PROYECTO DE URBANIZACIÓN DE LA UE 14. "LA MOCHA CHICA".VILLANUEVA DE LA CAÑADA (MADRID).

CÓDIGOS	USO DE LA TIERRA	PENDIENTE (%)	GRUPO DE SUELO			
			A	B	C	D
22.000	Zonas en construcción		9			
23.000	Zonas portuarias		6			

1. N: denota cultivo según las curvas de nivel.
- R: denota cultivo según la línea de máxima pendiente.
2. *: denota que esa parte de cuenca debe considerarse inexistente a efectos de cálculo de caudales de avenida.
3. Las zonas abancaladas se incluirán entre las de pendiente menor del 3%.

TIPO DE TERRENO	PENDIENTE (%)	UMBRAL DE ESCORRENTÍA (mm)
Rocas permeables	>3	3
	<3	5
Rocas impermeables	>3	2
	<3	4
Firmes granulares sin pavimento		2
Adoquinados		1,5
Pavimentos bituminosos o de hormigón		1

El valor obtenido del umbral de escorrentía se multiplica por el coeficiente corrector del umbral de escorrentía, con el fin de tener presente la humedad existente al comienzo de las lluvias.

Para la determinación de este coeficiente la norma de drenaje 5.2 IC da la siguiente figura:

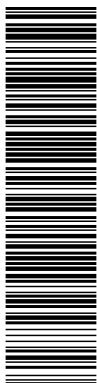

AFAR 4 SL
IKASA SL
ALEXIA SL

PROYECTO DE URBANIZACIÓN DE LA UE 14. "LA MOCHA CHICA".VILLANUEVA DE LA CAÑADA (MADRID).

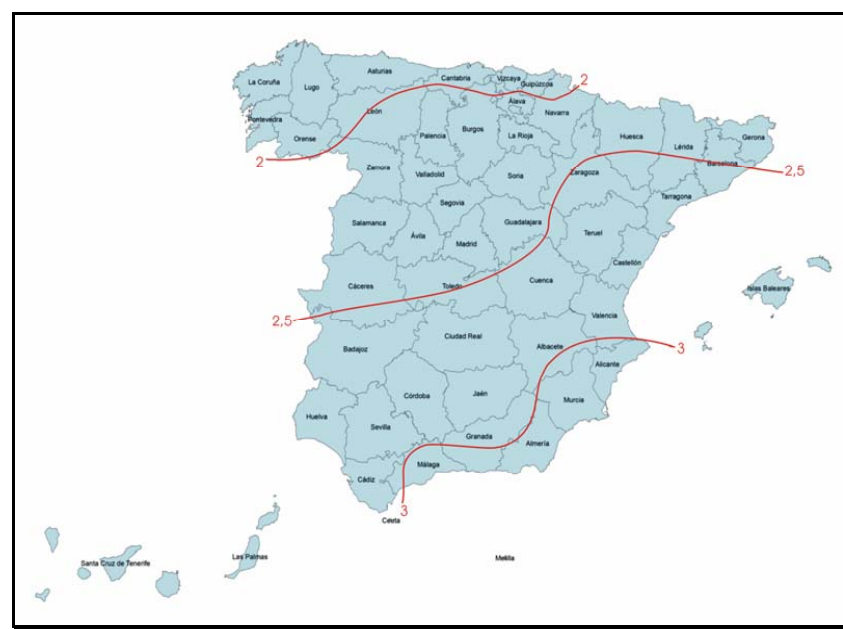

Por todo lo expuesto, y en función de las características singulares la cuenca se han adoptado los siguientes valores:

SUBCUENCAS	SUPERFICIE		SUPERFICIES DIFERENCIADAS (M2)			% SUPERFICIES		
	(m ²)	(Km ²)	Zonas Verdes	Zona Pavimentada/Cu biertas	Zona interior parcela	Zonas Verdes	Zona Pavimentada/Cu biertas	Zona interior parcela
PARCELA	9.224,60	0,0092	0,00	0,00	9.224,60	0%	0%	100%
VIARIO	3.511,69	0,0035	0,00	3.511,69	0,00	0%	100%	0%
EQUIPAMIENTO	12.828,86	0,0128	8.338,76	0,00	4.490,10	65%	0%	35%

Los valores de umbral de escorrentía inicial de cálculo son **Po=2,35 para zonas pavimentadas** (dado que se alternan zonas pavimentadas con base de hormigón con alcorques, glorietas y franjas permeables donde se permite la infiltración), **Po=24,79 para zonas verdes** y **Po=14,1 para interior de parcelas**.

Con lo que obtenemos el Coeficiente de Escorrentía de cada subcuenca estudiada:

Para T=10 años

Nº DE CUENCA	CLASE DE CULTIVO	% SUPERFICIE DEL TOTAL	GRUPO DE SUELO	P ₀	P ₀ CUENCA	Po	Ce
PARCELAS	Zonas Verdes	0%	D	13	6	14,1	0,39
	Zona Pavimentada	0%	D	1			
	Zona interior parcela	100%	D	6			
VIARIO	Zonas Verdes	0%	D	13	1	2,35	0,896
	Zona Pavimentada	100%	D	1			
	Zona interior parcela	0%	D	6			
EQUIPAMIENTO	Zonas Verdes	65%	D	13	10,55	24,79	0,208
	Zona Pavimentada	0%	D	1			
	Zona interior parcela	35%	D	6			

<p>DOCUMENTO</p> <p>Documentos públicos: PE III. SANEAMIENTO Y DRENAJE_F (1774152) 25.01.42_2022_0001</p>	<p>IDENTIFICADORES</p>
<p>OTROS DATOS</p> <p>Código para validación: 3GCWY-769KS-K7TZ9 Fecha de emisión: 24 de Mayo de 2023 a las 11:08:45 Página 38 de 129</p>	<p>FIRMAS</p> <p>El documento ha sido firmado por : 1.- GESTOR ADMINISTRATIVO A - URBANISMO del Ayuntamiento de Villanueva de la Cañada. Firmado 21/04/2023 11:06</p> <p>ESTADO</p> <p>FIRMADO 21/04/2023 11:06</p>

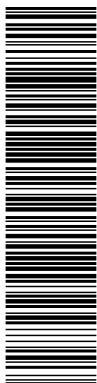

AFAR 4 SL
IKASA SL
ALEXIA SL

PROYECTO DE URBANIZACIÓN DE LA UE 14. "LA MOCHA CHICA".VILLANUEVA DE LA CAÑADA (MADRID).

3.5 CAUDAL DE PLUVIALES

Por lo tanto, obtendremos los diferentes caudales de aguas pluviales que se asignarán a cada tramo de colector en función de la superficie de escorrentía:

$$Q_p = \frac{K \cdot C_e \cdot I_t \cdot A}{3,6}$$

Siendo:

Q_p caudal de aguas pluviales en m³/s

A : superficie en Km² asignada a cada tramo

Con estos valores calculamos los caudales de pluviales para cada cuenca que se utilizaran posteriormente para el dimensionamiento de los colectores, a continuación, adjuntamos la tabla de resultados obtenidos para cada subcuenca:

AFAR 4 SL
 IKASA SL
 ALEXIA SL

PROYECTO DE URBANIZACIÓN DE LA UE 14. "LA MOCHA CHICA".VILLANUEVA DE LA CAÑADA (MADRID).

CÁLCULO DE CAUDALES DE AGUAS PLUVIALES URBANIZACIÓN DEL ÁMBITO DE ACTUACIÓN DE LA UE-14 "LA MOCHA CHICA" DEL PGOU DE VILLANUEVA DE LA CAÑADA (MADRID)

CUENCA 1 UE-14		
Je=	4,981549815 m/m	escorrentía a
L=	271 m	sumideros
v=	3,3 m/s	conducciones
L=	220	red
Tc=Te+Tr=	0,101851852	
Te=	0,083 horas	5/60
Tr=	0,018518519 horas	

Tomamos para el cálculo del tiempo de concentración.
 Resulta un tiempo de concentración medio de:

Tcmedio= 0,102 horas
 6,111 min

y unos valores de Intensidad media:		Id=	2,57 mm/h	10 años
		I1/Id=	10	
		Pd=	61,619 mm	
It=	84,31 mm/h			
	234,39 l/s/Ha			
k=	1,2			
		Cv=	346 variable de zona pag A4-2 normativa CYII	
		P=	43 variable de zona pag A4-3 normativa CYII	
		Yt=	1,433 tabla página A4-3 normativa CYII	

CUENCA 1 UE-14 "LA MOCHA CHICA" VILLANUEVA DE LA CAÑADA	Subcuenca	Po (mm)	Ce	SUPERFICIE (m2)	Caudal de pluviales (m3/s)	Caudal de pluviales (l/s)
equipamiento		24,7925	0,208	12.828,86	0,075	74,995
	vario	2,35	0,896	3.511,69	0,088	88,431
	parcelas	14,1	0,39	9.224,60	0,101	101,110
	vario exterior	2,35	0,896	3.285,17	0,083	82,727
				0,347		347,264
			vario entre 11 pozos			8,04
			parcelas+vario EN 10 POZOS	0,0190		8,834

desglose parcelas

	Subcuenca	Po (mm)	Ce	SUPERFICIE (m2)	Caudal de pluviales (m3/s)	Caudal de pluviales (l/s)
Desglose por parcelas	P1	14,10	0,390	403,12	0,004	4,419
	P2	14,10	0,390	519,34	0,006	5,692
	P3	14,10	0,390	538,50	0,006	5,902
	P4	14,10	0,390	499,27	0,005	5,472
	P5	14,10	0,390	428,52	0,005	4,697
	P6	14,10	0,390	447,47	0,005	4,905
	P7	14,10	0,390	447,46	0,005	4,905
	P8	14,10	0,390	447,46	0,005	4,905
	P9	14,10	0,390	447,46	0,005	4,905
	P10	14,10	0,390	447,46	0,005	4,905
	P11	14,10	0,390	447,46	0,005	4,905
	P12	14,10	0,390	401,85	0,004	4,405
	P13	14,10	0,390	401,85	0,004	4,405
	P14	14,10	0,390	401,85	0,004	4,405
	P15	14,10	0,390	401,85	0,004	4,405
	P16	14,10	0,390	401,85	0,004	4,405
	P17	14,10	0,390	401,85	0,004	4,405
	P18	14,10	0,390	401,85	0,004	4,405
	P19	14,10	0,390	401,85	0,004	4,405
	P20	14,10	0,390	468,14	0,005	5,131
	P21	14,10	0,390	468,14	0,005	5,131
			Qtotal=	0,101 m³/s		

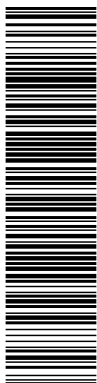

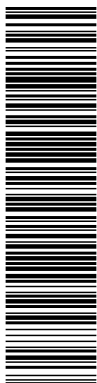

AFAR 4 SL
IKASA SL
ALEXIA SL

PROYECTO DE URBANIZACIÓN DE LA UE 14. "LA MOCHA CHICA".VILLANUEVA DE LA CAÑADA (MADRID).

4 ANÁLISIS HIDRÁULICO

4.1 METODOLOGÍA

Para la comprobación de la red actual y cálculo de la red futura se han empleado los programas CRS y Civil 3d con su módulo de cálculo Hydraflow.

Para el cálculo de conducciones de saneamiento se emplea la fórmula de Manning – Strickler.

$$Q = \frac{A \cdot Rh^{2/3} \cdot So^{1/2}}{n} \quad v = \frac{Rh^{2/3} \cdot So^{1/2}}{n}$$

donde:

- Q es el caudal en m³/s
- V es la velocidad del fluido en m/s
- A es la sección de la lámina de fluido (m²)
- Rh es el radio hidráulico de la lámina de fluido (m)
- So es la pendiente de la solera del canal (desnivel por longitud de conducción)
- N es el coeficiente de Manning

4.2 ALTIMETRÍA Y ASIGNACIÓN DE COTAS EN LOS MODELOS HIDRÁULICOS

Una vez establecida la red representada para pozos y tramos, se asignan las pendientes de cada tramo, obteniéndose de la cartografía.

4.3 IMPUTACIÓN DE CAUDALES

En casos especiales puede ser de gran utilidad en el diseño simular los consumos de la instalación como distribuidos linealmente a lo largo de un tramo de colectores. Para ello el aporte se debe indicar en l/s por metro lineal de colector.

Esto da una primera estimación en la resolución de instalaciones con consumos similares distribuidos a lo largo de un tramo de gran longitud de tubería. De los resultados gráficos se puede comprobar a partir de qué punto no se cumplen los requerimientos establecidos para la obra, para dividir el tramo en dos con diámetros más adecuados.

En el caso de este Proyecto de Urbanización, los caudales de aguas pluviales calculados en el apartado 3.5, del presente anejo son aplicables a cada pozo. Para realizar una comprobación de la red se realiza un reparto de caudales, imputándose a cada pozo las acometidas del tramo que reciben dichos caudales.

4.4 CARACTERÍSTICAS DE LAS TUBERÍAS

Los materiales utilizados para los colectores existentes es hormigón. Para los colectores nuevos las características son:

PVC SN-8 Coeficiente de Manning: 0.00900

Descripción	Diámetros (mm)
DN315	315
DN400	400

4.5 HIPÓTESIS DE CÁLCULO

a) Velocidad del agua

Los colectores se predimensionarán, en el primer tanteo geométrico que efectúe el proyectista, con perfiles longitudinales cuyas pendientes estén comprendidas entre el 1% y el 4%. El dimensionamiento definitivo y en consecuencia las pendientes y secciones correspondientes a cada tramo de colector,

DOCUMENTO Documentos públicos: PE III. SANEAMIENTO Y DRENAJE_F (1774152) 25.01.42_2022_0001	IDENTIFICADORES	
OTROS DATOS Código para validación: 3GCWY-769KS-K7TZ9 Fecha de emisión: 24 de Mayo de 2023 a las 11:08:45 Página 41 de 129	FIRMAS El documento ha sido firmado por : 1.- GESTOR ADMINISTRATIVO A - URBANISMO del Ayuntamiento de Villanueva de la Cañada. Firmado 21/04/2023 11:06	ESTADO FIRMADO 21/04/2023 11:06

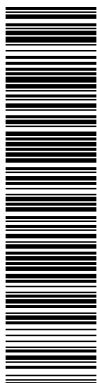

AFAR 4 SL
IKASA SL
ALEXIA SL

PROYECTO DE URBANIZACIÓN DE LA UE 14. "LA MOCHA CHICA".VILLANUEVA DE LA CAÑADA (MADRID).

se obtendrá de la comprobación del régimen hidráulico que se consiga de modo que se cumplan los siguientes criterios:

- La velocidad mínima no deberá ser inferior a 0,6 m/s bajo el caudal mínimo de aguas residuales. En caso de que ésta no se cumpliera, será admisible la pendiente y sección dispuesta si se verifica el cumplimiento de la velocidad anterior para el caudal medio de aguas residuales.
- En colectores de aguas residuales pertenecientes a redes separativas, la velocidad máxima, bajo el caudal máximo de diseño, no deberá ser superior a 3 m/s. De la misma forma, para el caso de redes unitarias, la velocidad no será superior a 3 m/s, considerando el caudal punta de aguas residuales (o lo que es lo mismo, caudal máximo en tiempo seco).
- En colectores unitarios o en **colectores de pluviales de redes separativas**, la velocidad máxima, bajo el caudal máximo de diseño, no deberá ser superior a 5 m/s. De manera excepcional, dicha velocidad se podrá considerar de 6 m/s, en caso de colectores de hormigón o gres.

Cuando la pendiente de los colectores no permita cumplir con la limitación de velocidad mínima, no se podrá acudir, en ningún caso, al empleo de cámaras de descarga para la limpieza de la red de saneamiento.

Con objeto de poder cumplir el criterio de velocidad mínima, el proyectista podrá acudir al empleo de conducciones de baja rugosidad relativa como los materiales termoplásticos contemplados en esta norma.

En cualquier caso, las anteriores velocidades se calcularán conforme a lo establecido en el artículo III.5.1.5., de la Normativa NRSCYII-2016.

b) Llenado de la conducción

En las conducciones cuyo funcionamiento sea en lámina libre, deberá comprobarse que, en la hipótesis de circulación del caudal máximo de proyecto (Qmax), el llenado de las mismas es inferior al 75% u 85% de la sección en los casos de conducciones de aguas residuales o de aguas pluviales, respectivamente. Para el caso de redes unitarias el llenado será inferior al 75%.

El cálculo de la capacidad de la conducción a sección parcialmente llena, deberá realizarse conforme a lo establecido en el apartado III.5.8., de la Normativa NRSCYII-2016.

c) Caudales

Para las necesarias comprobaciones hidráulicas de las conducciones que forman parte de un sistema integral de alcantarillado (ver artículos III.5.7 y III.5.8 de la NRSCYII-v2016) se calcularán los caudales máximo y mínimo de diseño a partir de los anteriores caudales de aguas residuales y pluviales, conforme a los criterios que se indican a continuación:

- Caudal máximo de diseño, Qmax:

- Redes unitarias
 - o Conducciones aguas arriba de los aliviaderos: $Q_{max} = Q_p + QP$
 - o Conducciones aguas abajo de los aliviaderos: se deberán considerar las prescripciones conforme a lo establecido en el Plan Hidrológico del Tajo o legislación al respecto, vigente.

• Redes separativas

- o Conducciones de aguas residuales:
 - o Conducciones de aguas pluviales: $Q_{max} = Q_p$
- $$Q_{max} = QP$$

Siendo:

- Qmax Caudal máximo de diseño de las conducciones de la red de alcantarillado (l/s)
- Qp Caudal punta de aguas residuales (l/s)
- QP Caudal de aguas pluviales (l/s)

- Caudal mínimo de diseño, Qmin: será el menor de los siguientes valores: QDmin y Qlmin

Siendo:

- Qmin Caudal mínimo de diseño de las conducciones de la red de alcantarillado (l/s)
- QDmin Caudal mínimo de aguas residuales domesticas (procedente de consumo urbano residencial) (l/s)
- Qlmin Caudal mínimo de aguas residuales (procedente de usos terciarios, dotacionales e industriales) (l/s)

Documento verificable en https://portal.ayto-villacanada.es - El documento está FIRMADO. Mediante el código de verificación puede comprobar la validez de la firma electrónica de los documentos firmados en la dirección web: https://portal.ayto-villacanada.es/portal/verificar/Documentos.do

<p>DOCUMENTO</p> <p>Documentos públicos: PE III. SANEAMIENTO Y DRENAJE_F (1774152) 25.01.42_2022_0001</p>	<p>IDENTIFICADORES</p>	
<p>OTROS DATOS</p> <p>Código para validación: 3GCWY-769KS-K7TZ9 Fecha de emisión: 24 de Mayo de 2023 a las 11:08:45 Página 42 de 129</p>	<p>FIRMAS</p> <p>El documento ha sido firmado por : 1.- GESTOR ADMINISTRATIVO A - URBANISMO del Ayuntamiento de Villanueva de la Cañada. Firmado 21/04/2023 11:06</p>	<p>ESTADO</p> <p>FIRMADO 21/04/2023 11:06</p>

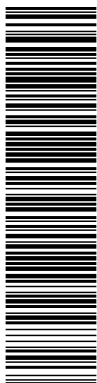

AFAR 4 SL
IKASA SL
ALEXIA SL

PROYECTO DE URBANIZACIÓN DE LA UE 14. "LA MOCHA CHICA". VILLANUEVA DE LA CAÑADA (MADRID).



Documento verificable en <https://portal.ayto-villanueva.es> - El documento está FIRMADO. Mediante el código de verificación puede comprobar la validez de la firma electrónica de los documentos firmados en la dirección web: <https://portal.ayto-villanueva.es/portal/verificarDocumentos.do>

<p>DOCUMENTO</p> <p>Documentos públicos: PE III. SANEAMIENTO Y DRENAJE_F (1774152) 25.01.42_2022_0001</p>	<p>IDENTIFICADORES</p>	
<p>OTROS DATOS</p> <p>Código para validación: 3GCWY-769KS-K7TZ9 Fecha de emisión: 24 de Mayo de 2023 a las 11:08:45 Página 43 de 129</p>	<p>FIRMAS</p> <p>El documento ha sido firmado por : 1.- GESTOR ADMINISTRATIVO A - URBANISMO del Ayuntamiento de Villanueva de la Cañada. Firmado 21/04/2023 11:06</p>	<p>ESTADO</p> <p>FIRMADO 21/04/2023 11:06</p>

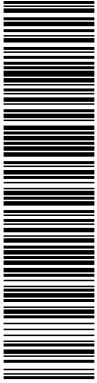

AFAR 4 SL.
IKASA SL
ALEXIA SL

PROYECTO DE URBANIZACIÓN DE LA UE 14. "LA MOCHA CHICA".VILLANUEVA DE LA CAÑADA (MADRID).

4.6 TABLAS Y LISTADOS DE CÁLCULOS Y RESULTADOS

DOCUMENTO Documentos públicos: PE III. SANEAMIENTO Y DRENAJE_F (1774152) 25.01.42_2022_0001	IDENTIFICADORES	
OTROS DATOS Código para validación: 3GCWY-769KS-K7TZ9 Fecha de emisión: 24 de Mayo de 2023 a las 11:08:45 Página 44 de 129	FIRMAS El documento ha sido firmado por : 1.- GESTOR ADMINISTRATIVO A - URBANISMO del Ayuntamiento de Villanueva de la Cañada. Firmado 21/04/2023 11:06	ESTADO FIRMADO 21/04/2023 11:06

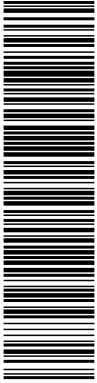

AFAR 4 SL.
IKASA SL
ALEXIA SL

PROYECTO DE URBANIZACIÓN DE LA UE 14. "LA MOCHA CHICA".VILLANUEVA DE LA CAÑADA (MADRID).

DATOS REDES DE AGUAS RESIDUALES

AFAR 4 SL.
IKASA SL
ALEXIA SL

PROYECTO DE URBANIZACIÓN DE LA UE 14. "LA MOCHA CHICA". VILLANUEVA DE LA CAÑADA (MADRID).

CÁLCULO DE CAUDALES DE AGUAS RESIDUALES URBANIZACIÓN DEL ÁMBITO DE ACTUACIÓN DE LA UE-14 "LA MOCHA CHICA" DEL PGOU DE VILLANUEVA DE LA CAÑADA							 <small>ASOCIACIÓN DE SERVIDORES DE LA UE 14</small>	
RESIDENCIAL	EDIFICABLE (m ² e)	Nº VIVIENDAS **	Dotación (l/m ² e/d)	C _r (coef. de retorno)	QDm,n (l/s) medio	QDm,n (l/s) mínimo	QDp,n (l/s) punta	
P1	362,81	1,00	9,50	0,80	0,03	0,008	0,096	
P2	467,41	1,00	9,50	0,80	0,04	0,010	0,123	
P3	484,85	1,00	9,50	0,80	0,04	0,011	0,128	
P4	449,34	1,00	9,50	0,80	0,04	0,010	0,119	
P5	385,67	1,00	9,50	0,80	0,03	0,008	0,102	
P6	402,73	1,00	9,50	0,80	0,04	0,009	0,106	
P7	402,72	1,00	9,50	0,80	0,04	0,009	0,106	
P8	402,72	1,00	9,50	0,80	0,04	0,009	0,106	
P9	402,72	1,00	9,50	0,80	0,04	0,009	0,106	
P10	402,72	1,00	9,50	0,80	0,04	0,009	0,106	
P11	402,72	1,00	9,50	0,80	0,04	0,009	0,106	
P12	361,67	1,00	9,50	0,80	0,03	0,008	0,095	
P13	361,67	1,00	9,50	0,80	0,03	0,008	0,095	
P14	361,67	1,00	9,50	0,80	0,03	0,008	0,095	
P15	361,67	1,00	9,50	0,80	0,03	0,008	0,095	
P16	361,67	1,00	9,50	0,80	0,03	0,008	0,095	
P17	361,67	1,00	9,50	0,80	0,03	0,008	0,095	
P18	361,67	1,00	9,50	0,80	0,03	0,008	0,095	
P19	361,67	1,00	9,50	0,80	0,03	0,008	0,095	
P20	421,32	1,00	9,50	0,80	0,04	0,009	0,111	
P21	421,32	1,00	9,50	0,80	0,04	0,009	0,111	
SUBTOTAL UNIFAMILIAR	8.302,14	21,00			0,730	0,183	2,191	
ZONAS VERDES			Dotación (l/m ² e/d)	C _r (coef. de retorno)	QDm,n (l/s) medio	QDm,n (l/s) mínimo	QDp,n (l/s) punta	
Zonas Verdes			20.667,90	1,50	0,0000	0,0000	0,0000	
TOTAL ZONAS VERDES			20.667,90		0,0000	0,0000	0,0000	
* Fiego								
	DOTACIONAL	EDIFICABILIDAD (m²e)	Dotación (l/m ² e/d)	C _r (coef. de retorno)	QDm,n (l/s) medio	QDm,n (l/s) mínimo	QDp,n (l/s) punta	
Infraestructuras	36,20	12,67	8,00	0,855	0,00	0,00	0,00	
Equipamientos	12.828,86	4.490,10	8,00	0,855	0,36	0,09	1,07	
Vialio Local	3.511,69	0,00	8,00	0,855	-	0,00	0,00	
TOTAL DOTACIONAL	16.376,75	4.502,77			0,36	0,09	1,07	
*** (edificabilidad 0,35 m ² c/m ² s)								
CUADRO RESUMEN TOTALES					QDm,n (l/s) medio	QDm,n (l/s) mínimo	QDp,n (l/s) punta	
	M ² suelo	Edific. m ² e	VIVIENDAS					
TOTAL RESIDENCIAL	9.224,60	8.302,14	21		0,730	0,183	2,191	
Nº Viviendas Unifamiliar VL	9.224,60	8.302,14	21,00		0,730	0,183	2,191	
Nº Viviendas Multifamiliar VPP	-	-	0		0,000	0,000	0,000	
	M ² suelo	Edific. m ² e						
TOTAL TERCIARIO	-	0,00			0,000	0,000	0,000	
TOTAL EDIFICABLE		8.302,14			0,730	0,183	2,191	
	M ² suelo							
M2 Dotacional Verde	20.667,90				0,00	0,00	0,00	
M2 Sistema Local Dotacional Publico	16.376,75				0,36	0,09	1,07	
TOTAL DOTACIONAL	37.044,65				0,3565	0,0891	1,0694	
	M ² suelo	Edific. m ² e			QDm,n (l/s) medio	QDm,n (l/s) mínimo	QDp,n (l/s) punta	
RESUMEN TOTAL	46.269,25	8.302,14			1,087	0,272	3,260	
				coeficiente punta obtenido	3,000			

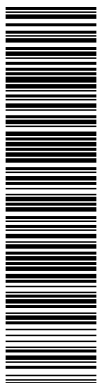

<p>DOCUMENTO</p> <p>Documentos públicos: PE III. SANEAMIENTO Y DRENAJE_F (1774152) 25.01.42_2022_0001</p>	<p>IDENTIFICADORES</p>	
<p>OTROS DATOS</p> <p>Código para validación: 3GCWY-769KS-K7TZ9 Fecha de emisión: 24 de Mayo de 2023 a las 11:08:45 Página 46 de 129</p>	<p>FIRMAS</p> <p>El documento ha sido firmado por : 1.- GESTOR ADMINISTRATIVO A - URBANISMO del Ayuntamiento de Villanueva de la Cañada. Firmado 21/04/2023 11:06</p>	<p>ESTADO</p> <p>FIRMADO 21/04/2023 11:06</p>

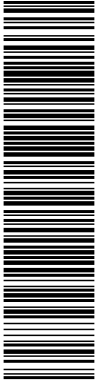

AFAR 4 SL.
IKASA SL
ALEXIA SL

PROYECTO DE URBANIZACIÓN DE LA UE 14. "LA MOCHA CHICA". VILLANUEVA DE LA CAÑADA (MADRID).

DATOS REDES DE AGUAS PLUVIALES

AFAR 4 SL.
IKASA SL
ALEXIA SL

PROYECTO DE URBANIZACIÓN DE LA UE 14. "LA MOCHA CHICA". VILLANUEVA DE LA CAÑADA (MADRID).

CÁLCULO DE CAUDALES DE AGUAS PLUVIALES URBANIZACIÓN DEL ÁMBITO DE ACTUACIÓN DE LA UE-14 "LA MOCHA CHICA" DEL PGOU DE VILLANUEVA DE LA CAÑADA (MADRID)

CUENCA 1 UE-14		
Je=	4,981549815	m/m escorrentía a
L=	271	m sumideros
v=	3,3	m/s conducciones
L=	220	red
Tc=Te+Tr= 0,101851852		
Te=	0,083	horas 5/60
Tr=	0,018518519	horas

Tomamos para el cálculo del tiempo de concentración.
Resulta un tiempo de concentración medio de:

Tcmedio=	0,102	horas	10 años
	6,111	min	

y unos valores de Intensidad media:		
Id=	2,57	mm/h
I1/Id=	10	
Pd=	61,619	mm
It=	84,31	mm/h
	234,39	l/s/Ha
k=	1,2	
Cv=	346	variable de zona pag A4-2 normativa CYII
P=	43	variable de zona pag A4-3 normativa CYII
Yl=	1,433	tabla página A4-3 normativa CYII

CUENCA 1 UE-14 "LA MOCHA CHICA" VILLANUEVA DE LA CAÑADA	Subcuenca	Po (mm)	Ce	SUPERFICIE (m2)	Caudal de pluviales (m3/s)	Caudal de pluviales (l/s)
	equipamiento	24,7925	0,208	12.828,86	0,075	74,995
	viario	2,35	0,896	3.511,69	0,088	88,431
	parcelas	14,1	0,39	9.224,60	0,101	101,110
	viario exterior	2,35	0,896	3.285,17	0,083	82,727
				0,347		347,264
				viario entre 11 pozos		8,04
				parcelas+viario EN 10 POZOS	0,0190	8,834

desglose parcelas

	Subcuenca	Po (mm)	Ce	SUPERFICIE (m2)	Caudal de pluviales (m3/s)	Caudal de pluviales (l/s)
Desglose por parcelas	P1	14,10	0,390	403,12	0,004	4,419
	P2	14,10	0,390	519,34	0,006	5,692
	P3	14,10	0,390	538,50	0,006	5,902
	P4	14,10	0,390	499,27	0,005	5,472
	P5	14,10	0,390	428,52	0,005	4,697
	P6	14,10	0,390	447,47	0,005	4,905
	P7	14,10	0,390	447,46	0,005	4,905
	P8	14,10	0,390	447,46	0,005	4,905
	P9	14,10	0,390	447,46	0,005	4,905
	P10	14,10	0,390	447,46	0,005	4,905
	P11	14,10	0,390	447,46	0,005	4,905
	P12	14,10	0,390	401,85	0,004	4,405
	P13	14,10	0,390	401,85	0,004	4,405
	P14	14,10	0,390	401,85	0,004	4,405
	P15	14,10	0,390	401,85	0,004	4,405
	P16	14,10	0,390	401,85	0,004	4,405
	P17	14,10	0,390	401,85	0,004	4,405
	P18	14,10	0,390	401,85	0,004	4,405
	P19	14,10	0,390	401,85	0,004	4,405
	P20	14,10	0,390	468,14	0,005	5,131
	P21	14,10	0,390	468,14	0,005	5,131
	Qttotal=			0,101	m³/s	

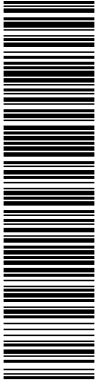

<p>DOCUMENTO</p> <p>Documentos públicos: PE III. SANEAMIENTO Y DRENAJE_F (1774152) 25.01.42_2022_0001</p>	<p>IDENTIFICADORES</p>	
<p>OTROS DATOS</p> <p>Código para validación: 3GCWY-769KS-K7TZ9 Fecha de emisión: 24 de Mayo de 2023 a las 11:08:45 Página 48 de 129</p>	<p>FIRMAS</p> <p>El documento ha sido firmado por : 1.- GESTOR ADMINISTRATIVO A - URBANISMO del Ayuntamiento de Villanueva de la Cañada. Firmado 21/04/2023 11:06</p>	<p>ESTADO</p> <p>FIRMADO 21/04/2023 11:06</p>

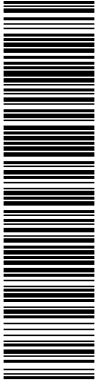

AFAR 4 SL.
IKASA SL
ALEXIA SL

PROYECTO DE URBANIZACIÓN DE LA UE 14. "LA MOCHA CHICA". VILLANUEVA DE LA CAÑADA (MADRID).

TABLA DE RESULTADOS REDES SANEAMIENTO Y DRENAJE

AFAR 4 SL.
 IKASA SL
 ALEXIA SL

PROYECTO DE URBANIZACIÓN DE LA UE 14. "LA MOCHA CHICA".VILLANUEVA DE LA CAÑADA (MADRID).

AGUAS PLUVIALES.

COMPROBACIÓN DE RAMALES

POZO	RAMAL	TIPO	PENDIENTE (%)	Caudal Qacumulado (l/s)	Diametro exterior (mm)	Diametro interior (m)	GRADO DE LLENADO (%)	ALTURA MOJADA (m)	θ (rad)	GRADO DE LLENADO (%)	VELOCIDAD (m/s)
n=0,009 PVC											
por altura											
por area											
Pp1	1.1	VIARIO EXTERIOR	2	11,818	315	0,286	17,65	0,05048	4,54887937	11,90	1,546
Pp2	2.1	VIARIO	2	4,020	315	0,286	10,49	0,03000	4,9638632	5,58	1,121
	2.2	VIARIO	2	4,020	315	0,286	10,49	0,03000	4,9638632	5,58	1,121
Pp3	3.1	VIARIO	2	4,020	315	0,286	10,49	0,03000	4,9638632	5,58	1,121
	3.2	VIARIO	2	4,020	315	0,286	10,49	0,03000	4,9638632	5,58	1,121
	3.3	EQUIPAMIENTO	2	74,995	315	0,286	49,90	0,14271	3,14559266	49,87	2,341
Pp4	4.1	VIARIO	2	4,020	315	0,286	10,49	0,03000	4,9638632	5,58	1,121
	4.2	P RESIDENCIAL	2	4,905	315	0,286	11,53	0,03298	4,89739527	6,41	1,191
	4.3	P RESIDENCIAL	2	4,905	315	0,286	11,53	0,03298	4,89739527	6,41	1,191
	4.4	VIARIO	2	4,020	315	0,286	10,49	0,03000	4,9638632	5,58	1,121
Pp5	5.1	VIARIO	2	4,020	315	0,286	11,53	0,03298	4,89739527	6,41	0,976
	5.2	P RESIDENCIAL	2	4,905	315	0,286	11,53	0,03298	4,89739527	6,41	1,191
	5.3	P RESIDENCIAL	2	4,905	315	0,286	11,53	0,03298	4,89739527	6,41	1,191
	5.4	VIARIO	2	4,020	315	0,286	10,49	0,03000	4,9638632	5,58	1,121
Pp6	6.1	VIARIO	2	4,020	315	0,286	10,49	0,03000	4,9638632	5,58	1,121
	6.2	P RESIDENCIAL	2	4,905	315	0,286	11,53	0,03298	4,89739527	6,41	1,191
	6.3	P RESIDENCIAL	2	4,905	315	0,286	11,53	0,03298	4,89739527	6,41	1,191
	6.4	VIARIO	2	4,020	315	0,286	11,53	0,03298	4,89739527	6,41	0,976
Pp7	7.1	VIARIO	2	4,020	315	0,286	11,53	0,03298	4,89739527	6,41	0,976
	7.2	P RESIDENCIAL	2	4,405	315	0,286	10,97	0,03137	4,93284304	5,96	1,150
	7.3	P RESIDENCIAL	2	4,405	315	0,286	10,97	0,03137	4,93284304	5,96	1,150
	7.4	VIARIO	2	4,020	315	0,286	11,53	0,03298	4,89739527	6,41	0,976
Pp8	8.1	VIARIO	2	4,020	315	0,286	11,53	0,03298	4,89739527	6,41	0,976
	8.2	P RESIDENCIAL	2	4,405	315	0,286	10,97	0,03137	4,93284304	5,96	1,150
	8.3	P RESIDENCIAL	2	4,405	315	0,286	10,97	0,03137	4,93284304	5,96	1,150
	8.4	VIARIO	2	4,020	315	0,286	10,49	0,03000	4,9638632	5,58	1,121
Pp9	9.1	VIARIO	2	4,020	315	0,286	10,49	0,03000	4,9638632	5,58	1,121
	9.2	P RESIDENCIAL	2	4,405	315	0,286	10,97	0,03137	4,93284304	5,96	1,150
	9.3	P RESIDENCIAL	2	4,405	315	0,286	10,97	0,03137	4,93284304	5,96	1,150
	9.4	VIARIO	2	4,020	315	0,286	11,53	0,03298	4,89739527	6,41	0,976
Pp10	10.1	VIARIO	2	4,020	315	0,286	11,53	0,03298	4,89739527	6,41	0,976
	10.2	P RESIDENCIAL	2	4,405	315	0,286	10,97	0,03137	4,93284304	5,96	1,150
	10.3	P RESIDENCIAL	2	4,405	315	0,286	10,97	0,03137	4,93284304	5,96	1,150
	10.4	VIARIO	2	4,020	315	0,286	11,53	0,03298	4,89739527	6,41	0,976
Pp11	11.1	P RESIDENCIAL	2	5,131	315	0,286	11,79	0,03372	4,88119279	6,62	1,206
	11.2	P RESIDENCIAL	2	5,131	315	0,286	11,79	0,03372	4,88119279	6,62	1,206
Pp12	12.1	VIARIO	2	4,020	315	0,286	10,49	0,03000	4,9638632	5,58	1,121
	12.2	P RESIDENCIAL	2	5,472	315	0,286	12,16	0,03478	4,85839971	6,93	1,229
	12.3	P RESIDENCIAL	2	4,697	315	0,286	11,30	0,03232	4,91186116	6,23	1,174
	12.4	VIARIO	2	4,020	315	0,286	11,53	0,03298	4,89739527	6,41	0,976

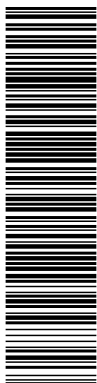

AFAR 4 SL.
IKASA SL
ALEXIA SL

PROYECTO DE URBANIZACIÓN DE LA UE 14. "LA MOCHA CHICA". VILLANUEVA DE LA CAÑADA (MADRID).

Pp13	13.1	VIARIO	2	4,020	315	0,286	10,49	0,03000	4,9638632	5,58	1,121
	13.2	P RESIDENCIAL	2	4,419	315	0,286	10,99	0,03143	4,93156362	5,98	1,151
	13.3	P RESIDENCIAL	2	5,692	315	0,286	12,39	0,03544	4,84438159	7,12	1,244
	13.4	P RESIDENCIAL	2	5,902	315	0,286	12,61	0,03606	4,83107712	7,31	1,257
	13.5	VIARIO	2	4,020	315	0,286	10,49	0,03000	4,9638632	5,58	1,121
PpE 1	14.1	VIARIO EXTERIOR	2	11,818	315	0,286	17,65	0,05048	4,54887937	11,90	1,546
PpE 2	15.1	VIARIO EXTERIOR	2	11,818	315	0,286	17,65	0,05048	4,54887937	11,90	1,546
PpE 3	16.1	VIARIO EXTERIOR	2	11,818	315	0,286	17,65	0,05048	4,54887937	11,90	1,546
PpE 4	17.1	VIARIO EXTERIOR	2	11,818	315	0,286	17,65	0,05048	4,54887937	11,90	1,546
PpE 5	18.1	VIARIO EXTERIOR	2	11,818	315	0,286	17,65	0,05048	4,54887937	11,90	1,546
PpE 6	19.1	VIARIO EXTERIOR	2	11,818	315	0,286	17,65	0,05048	4,54887937	11,90	1,546

COMPROBACIÓN DE COLECTORES

COLECTOR 1

Pozo inicial	Pozo final	SUBCUENCA RECOGIDA	PENDIENTE (%)	Caudal Qacumulado (l/s)	Diametro exterior (mm)	Diametro interior (m)	GRADO DE LLENADO (%)	ALTURA MOJADA (m)	θ (rad)	GRADO DE LLENADO (%)	VELOCIDAD (m/s)
n=0,009											
PVC											
por altura											
por area											
Pp10	Pp11	parcelas	2	10,262484	400	0,364	12,08	0,04397	4,863302	6,86	1,437
Pp9	Pp10	viario+parcelas	2	27,1109849	400	0,364	19,35	0,07043	4,461297	13,58	1,918
Pp8	Pp9	viario+parcelas	3,5	43,9594859	400	0,364	21,4	0,07790	4,359477	15,68	2,694
Pp7	Pp8	viario+parcelas	3,5	60,8079868	400	0,364	25,19	0,09169	4,180026	19,76	2,957
Pp6	Pp7	viario+parcelas	3,5	77,6564878	400	0,364	28,53	0,10385	4,029249	23,53	3,172
Pp5	Pp6	viario+parcelas	3,5	95,5048432	400	0,364	31,75	0,11557	3,888858	27,29	3,363
Pp4	Pp5	viario+parcelas	3,5	113,353199	400	0,364	34,71	0,12634	3,76315	30,84	3,532
Pp3	Pp4	viario+parcelas	3,5	173,462975	400	0,364	43,76	0,15929	3,391845	42,08	3,962
Pp2	Pp3	viario+equipamiento	3,5	256,497403	400	0,364	55,02	0,20027	2,940454	56,38	4,372
Pp1	Pp2	viario	2,5	264,536618	400	0,364	62,55	0,22768	2,634166	65,81	3,863
PpE1	Pp1	viario	2	276,35478	400	0,364	69,87	0,25433	2,324229	74,62	3,559
conex	PpE1	viario exterior	2,5	347,263755	400	0,364	76,96	0,28013	2,002619	82,58	4,041

COLECTOR 2

Pozo inicial	Pozo final	SUBCUENCA RECOGIDA	PENDIENTE (%)	Caudal Qacumulado (l/s)	Diametro exterior (mm)	Diametro interior (m)	GRADO DE LLENADO (%)	ALTURA MOJADA (m)	θ (rad)	GRADO DE LLENADO (%)	VELOCIDAD (m/s)
n=0,009											
PVC											
por altura											
por area											
Pp12	Pp13	viario+parcelas	3,5	24,0526709	400	0,364	15,92	0,05795	4,641487	10,25	2,254
Pp3	Pp12	viario+parcelas	3,5	42,2613116	400	0,364	21,00	0,07644	4,37905	15,27	2,660

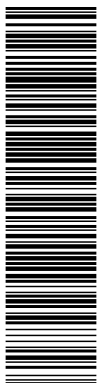

AFAR 4 SL.
IKASA SL
ALEXIA SL

PROYECTO DE URBANIZACIÓN DE LA UE 14. "LA MOCHA CHICA".VILLANUEVA DE LA CAÑADA (MADRID).

COLECTOR 3

Pozo inicial	Pozo final	SUBCUENCA RECOGIDA	PENDIENTE (%)	Caudal Qacumulado (l/s)	Diametro exterior (mm)	Diametro interior (m)	GRADO DE LLENADO (%)	ALTURA MOJADA (m)	θ (rad)	GRADO DE LLENADO (%)	VELOCIDAD (m/s)
n=0,009 PVC											
por altura											
por area											
PpE5	PpE6	viario exterior	2	11,8181625	400	0,364	12,93	0,04707	4,811901	7,58	1,498
PpE4	PpE5	viario exterior	2	23,636325	400	0,364	18,10	0,06588	4,525389	12,34	1,841
PpE3	PpE4	viario exterior	2	35,4544875	400	0,364	22,11	0,08048	4,325058	16,43	2,074
PpE2	PpE3	viario exterior	1,5	47,27265	400	0,364	27,48	0,10003	4,076019	22,33	2,035
PpE1	PpE2	viario exterior	1	59,0908125	400	0,364	34,25	0,12467	3,782506	30,28	1,875

AGUAS RESIDUALES.

COMPROBACION DE RAMALES:

POZO	RAMAL	TIPO	PENDIENTE (%)	Caudal Qacumulado (l/s)	Diametro exterior (mm)	Diametro interior (m)	GRADO DE LLENADO (%)	ALTURA MOJADA (m)	θ (rad)	GRADO DE LLENADO (%)	VELOCIDAD (m/s)
n=0,009 PVC											
por altura											
por area											
Pr3	3.1	P_RESIDENCIAL	4	0,106	250	0,225	2,18	0,00491	5,69042524	0,54	0,492
	3.2	P_RESIDENCIAL	4	0,106	250	0,225	2,18	0,00491	5,69042524	0,54	0,492
Pr4	4.1	P_RESIDENCIAL	4	0,106	250	0,225	2,18	0,00491	5,69042524	0,54	0,492
	4.2	P_RESIDENCIAL	4	0,106	250	0,225	2,18	0,00491	5,69042524	0,54	0,492
Pr5	5.1	P_RESIDENCIAL	4	0,106	250	0,225	2,18	0,00491	5,69042524	0,54	0,492
	5.2	P_RESIDENCIAL	4	0,106	250	0,225	2,18	0,00491	5,69042524	0,54	0,492
Pr6	6.1	P_RESIDENCIAL	4	0,095	250	0,225	2,00	0,00450	5,71559709	0,48	0,503
	6.2	P_RESIDENCIAL	4	0,095	250	0,225	2,00	0,00450	5,71559709	0,48	0,503
Pr7	7.1	P_RESIDENCIAL	4	0,095	250	0,225	2,00	0,00450	5,71559709	0,48	0,503
	7.2	P_RESIDENCIAL	4	0,095	250	0,225	2,00	0,00450	5,71559709	0,48	0,503
Pr8	8.1	P_RESIDENCIAL	4	0,095	250	0,225	2,00	0,00450	5,71559709	0,48	0,503
	8.2	P_RESIDENCIAL	4	0,095	250	0,225	2,00	0,00450	5,71559709	0,48	0,503
Pr9	9.1	P_RESIDENCIAL	4	0,095	250	0,225	2,00	0,00450	5,71559709	0,48	0,503
	9.2	P_RESIDENCIAL	4	0,095	250	0,225	2,00	0,00450	5,71559709	0,48	0,503
Pr10	10.1	P_RESIDENCIAL	4	0,111	250	0,225	2,22	0,00500	5,68497125	0,56	0,501
	10.2	P_RESIDENCIAL	4	0,111	250	0,225	2,22	0,00500	5,68497125	0,56	0,501
Pr11	11.1	EQUIPAMIENTO	4	1,066	315	0,286	4,76	0,01361	5,4034123	1,74	0,955
Pr12	12.1	P_RESIDENCIAL	4	0,119	250	0,225	2,28	0,00513	5,67687953	0,58	0,514
	12.3	P_RESIDENCIAL	4	0,102	250	0,225	2,15	0,00484	5,6945479	0,53	0,481
Pr13	13.1	P_RESIDENCIAL	4	0,096	250	0,225	2,01	0,00452	5,71417026	0,48	0,501
	13.2	P_RESIDENCIAL	4	0,123	250	0,225	2,32	0,00522	5,67154271	0,60	0,521
	13.3	P_RESIDENCIAL	4	0,128	250	0,225	2,36	0,00531	5,66625061	0,61	0,526



AFAR 4 SL.
 IKASA SL
 ALEXIA SL

PROYECTO DE URBANIZACIÓN DE LA UE 14. "LA MOCHA CHICA".VILLANUEVA DE LA CAÑADA (MADRID).

COMPROBACION DE COLECTORES:
COMPROBACION A CAUDAL MAXIMO:

COLECTOR 1

Pozo inicial	Pozo final	SUBCUENCA RECOGIDA	PENDIENTE (%)	Caudal Qacumulad o (l/s)	Diámetro exterior (mm)	Diámetro interior (m)	GRADO DE LLENADO (%)	ALTURA MOJADA (m)	θ (rad)	GRADO DE LLENADO (%)	VELOCIDAD (m/s)
					n=0,009 PVC		por altura		por área		
Pr9	Pr10	parcelas	4	0,2223633	315	0,286	2,27	0,00649	5,678221	0,58	0,6
Pr8	Pr9	parcelas	4	0,4132421	315	0,286	3,06	0,00875	5,579852	0,9	0,714
Pr7	Pr8	parcelas	4	0,6041208	315	0,286	3,63	0,01038	5,516395	1,16	0,81
Pr6	Pr7	parcelas	4	0,7949996	315	0,286	3,07	0,01117	5,578692	0,9	0,844
Pr5	Pr6	parcelas	3,5	0,9858783	315	0,286	3,48	0,01267	5,532598	1,09	0,869
Pr4	Pr5	parcelas	3,5	1,1984224	315	0,286	3,84	0,01398	5,494243	1,26	0,912
Pr3	Pr4	parcelas	3,5	1,4109664	315	0,286	4,15	0,01511	5,462579	1,42	0,957
Pr2	Pr3	parcelas	3	1,6235131	315	0,286	4,58	0,01667	5,420475	1,64	0,951
Pr1	Pr2	parcelas	3	3,2572415	315	0,286	6,35	0,02311	5,264233	2,66	1,175

COLECTOR 2

Pozo inicial	Pozo final	SUBCUENCA RECOGIDA	PENDIENTE (%)	Caudal Qacumulad o (l/s)	Diámetro exterior (mm)	Diámetro interior (m)	GRADO DE LLENADO (%)	ALTURA MOJADA (m)	θ (rad)	GRADO DE LLENADO (%)	VELOCIDAD (m/s)
					n=0,009 PVC		por altura		por área		
Pr12	Pr13	parcelas	4	0,3469796	315	0,286	2,8	0,00801	5,610694	0,79	0,685
Pr11	Pr12	parcelas	4	0,5673294	315	0,286	3,52	0,01007	5,528245	1,11	0,796
Pr2	Pr11	parcelas	3	1,6337284	315	0,286	4,59	0,01671	5,419519	1,65	0,954

COLECTOR 3

Pozo inicial	Pozo final	SUBCUENCA RECOGIDA	PENDIENTE (%)	Caudal Qacumulad o (l/s)	Diámetro exterior (mm)	Diámetro interior (m)	GRADO DE LLENADO (%)	ALTURA MOJADA (m)	θ (rad)	GRADO DE LLENADO (%)	VELOCIDAD (m/s)
					n=0,009 PVC		por altura		por área		
Pr1	VERT	COLECTOR EXTERIOR	3,5	3,2572415	315	0,286	7,48	0,02723	5,175083	3,39	0,922

COMPROBACION A CAUDAL MEDIO:

COLECTOR 1

Pozo inicial	Pozo final	SUBCUENCA RECOGIDA	PENDIENTE (%)	Caudal Qacumulad o (l/s)	Diámetro exterior (mm)	Diámetro interior (m)	GRADO DE LLENADO (%)	ALTURA MOJADA (m)	θ (rad)	GRADO DE LLENADO (%)	VELOCIDAD (m/s)
					n=0,009 PVC		por altura		por área		
Pr9	Pr10	parcelas	4	0,2297754	315	0,286	2,3	0,0058	5,674205	0,59	0,608
Pr8	Pr9	parcelas	4	0,2706312	315	0,286	2,48	0,00709	5,650632	0,66	0,64
Pr7	Pr8	parcelas	4	0,3096546	315	0,286	2,64	0,00755	5,630368	0,72	0,667
Pr6	Pr7	parcelas	4	0,3425943	315	0,286	2,09	0,00761	5,702879	0,51	0,646
Pr5	Pr6	parcelas	3,5	0,3899066	315	0,286	2,26	0,00823	5,679565	0,57	0,654
Pr4	Pr5	parcelas	3,5	0,4421876	315	0,286	2,38	0,00866	5,663621	0,62	0,687
Pr3	Pr4	parcelas	3,5	0,4919791	315	0,286	2,5	0,0091	5,648064	0,67	0,71
Pr2	Pr3	parcelas	3	0,5394004	315	0,286	2,72	0,0099	5,620461	0,76	0,686
Pr1	Pr2	parcelas	3	1,0905499	315	0,286	3,81	0,01387	5,497372	1,25	0,84

COLECTOR 2

Pozo inicial	Pozo final	SUBCUENCA RECOGIDA	PENDIENTE (%)	Caudal Qacumulad o (l/s)	Diámetro exterior (mm)	Diámetro interior (m)	GRADO DE LLENADO (%)	ALTURA MOJADA (m)	θ (rad)	GRADO DE LLENADO (%)	VELOCIDAD (m/s)
					n=0,009 PVC		por altura		por área		
Pr12	Pr13	parcelas	4	0,2313197	315	0,286	2,31	0,00661	5,672873	0,59	0,608
Pr11	Pr12	parcelas	4	0,2837406	315	0,286	2,53	0,00724	5,644233	0,68	0,651
Pr2	Pr11	parcelas	3	0,5511495	315	0,286	2,75	0,01001	5,616782	0,77	0,69

COLECTOR 3

Pozo inicial	Pozo final	SUBCUENCA RECOGIDA	PENDIENTE (%)	Caudal Qacumulad o (l/s)	Diámetro exterior (mm)	Diámetro interior (m)	GRADO DE LLENADO (%)	ALTURA MOJADA (m)	θ (rad)	GRADO DE LLENADO (%)	VELOCIDAD (m/s)
					n=0,009 PVC		por altura		por área		
Pr1	VERT	COLECTOR EXTERIOR	3,5	1,0905499	315	0,286	4,47	0,01627	5,43106	1,58	0,662

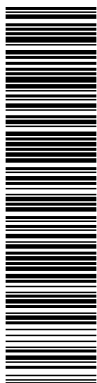

DOCUMENTO Documentos públicos: PE III. SANEAMIENTO Y DRENAJE_F (1774152) 25.01.42_2022_0001	IDENTIFICADORES	
OTROS DATOS Código para validación: 3GCWY-769KS-K7TZ9 Fecha de emisión: 24 de Mayo de 2023 a las 11:08:45 Página 53 de 129	FIRMAS El documento ha sido firmado por : 1.- GESTOR ADMINISTRATIVO A - URBANISMO del Ayuntamiento de Villanueva de la Cañada. Firmado 21/04/2023 11:06	ESTADO FIRMADO 21/04/2023 11:06

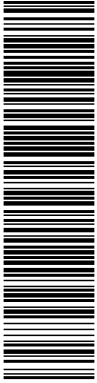

AFAR 4 SL.
IKASA SL
ALEXIA SL

PROYECTO DE URBANIZACIÓN DE LA UE 14. "LA MOCHA CHICA".VILLANUEVA DE LA CAÑADA (MADRID).

LISTADO DE CÁLCULOS DE REDES SANEAMIENTO Y DRENAJE

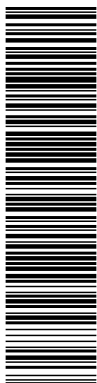

AFAR 4 SL.
IKASA SL
ALEXIA SL

PROYECTO DE URBANIZACIÓN DE LA UE 14. "LA MOCHA CHICA".VILLANUEVA DE LA CAÑADA (MADRID).

1. Descripción de la red de saneamiento

- Título: UE-14 "LA MOCHA CHICA" **RED DE AGUAS PLUVIALES**

La velocidad de la instalación deberá quedar por encima del mínimo establecido, para evitar sedimentación, incrustaciones y estancamiento, y por debajo del máximo, para que no se produzca erosión.

2. Descripción de los materiales empleados

Los materiales utilizados para esta instalación son:

1A 2000 TUBO PVC - Coeficiente de Manning: 0.00900

Descripción	Geometría	Dimensión	Diámetros mm
DN400	Circular	Diámetro	360.4

El diámetro a utilizar se calculará de forma que la velocidad en la conducción no exceda la velocidad máxima y supere la velocidad mínima establecidas para el cálculo.

3. Descripción de terrenos

Las características de los terrenos a excavar se detallan a continuación.

Descripción	Lecho cm	Relleno cm	Ancho mínimo cm	Distancia lateral cm	Talud
Terrenos cohesivos	20	20	70	25	1/3

4. Formulación

Para el cálculo de conducciones de saneamiento, se emplea la fórmula de Manning - Strickler.

$$Q = \frac{A \cdot Rh^{(2/3)} \cdot So^{(1/2)}}{n}$$

$$v = \frac{Rh^{(2/3)} \cdot So^{(1/2)}}{n}$$

donde:

- Q es el caudal en m3/s
- v es la velocidad del fluido en m/s
- A es la sección de la lámina de fluido (m2).
- Rh es el radio hidráulico de la lámina de fluido (m).
- So es la pendiente de la solera del canal (desnivel por longitud de conducción).
- n es el coeficiente de Manning.

5. Combinaciones

A continuación se detallan las hipótesis utilizadas en los aportes, y las combinaciones que se han realizado ponderando los valores consignados para cada hipótesis.

Combinación	Hipótesis Pluviales
Unitario QPunta	1.00

6. Resultados

6.1 Listado de nudos

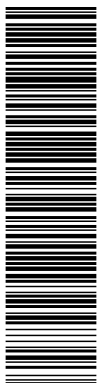

AFAR 4 SL.
IKASA SL
ALEXIA SL

PROYECTO DE URBANIZACIÓN DE LA UE 14. "LA MOCHA CHICA".VILLANUEVA DE LA CAÑADA (MADRID).

Combinación: Unitario QPunta

Nudo	Cota m	Prof. Pozo m	Caudal sim. l/s	Coment.
CONEX	609.80	1.55	347.28	
Pp1	610.41	1.57	11.82	
Pp2	611.49	2.07	8.04	
Pp3	612.79	2.60	83.03	
Pp4	613.38	2.60	17.85	
Pp5	615.00	2.60	17.85	
Pp6	616.31	2.60	17.85	
Pp7	617.50	2.60	16.85	
Pp8	618.55	2.60	16.85	
Pp9	619.62	2.60	16.85	
Pp10	620.64	2.60	16.85	
Pp11	621.13	2.60	10.26	
Pp12	614.00	2.60	18.21	
Pp13	615.50	2.60	24.05	
PpE1	610.41	1.72	11.82	
PpE2	610.90	1.70	11.82	
PpE3	611.50	1.80	11.82	
PpE4	612.27	1.80	11.82	
PpE5	613.00	1.80	11.82	
PpE6	614.00	1.80	11.82	

6.2 Listado de tramos

Valores negativos en caudal o velocidad indican que el sentido de circulación es de nudo final a nudo de inicio.

Combinación: Unitario QPunta

Inicio	Final	Longitud m	Diámetros mm	Pendiente %	Caudal l/s	Calado mm	Velocidad m/s	Coment.
CONEX	PpE1	13.09	DN400	2.50	-347.28	284.44	-4.02	
Pp1	Pp2	23.04	DN400	2.50	-264.54	229.54	-3.86	
Pp1	PpE1	7.33	DN400	2.00	276.36	257.10	3.55	
Pp2	Pp3	22.03	DN400	3.50	-256.50	201.61	-4.37	Vel.máx.
Pp3	Pp4	14.18	DN400	3.50	-131.21	137.25	-3.68	
Pp3	Pp12	21.28	DN400	3.50	-42.26	76.66	-2.66	
Pp4	Pp5	26.49	DN400	3.50	-113.36	126.93	-3.53	
Pp5	Pp6	21.93	DN400	3.50	-95.51	115.97	-3.37	
Pp6	Pp7	20.89	DN400	3.50	-77.66	104.19	-3.18	
Pp7	Pp8	21.85	DN400	3.50	-60.81	91.98	-2.96	
Pp8	Pp9	23.85	DN400	3.50	-43.96	78.17	-2.70	
Pp9	Pp10	23.16	DN400	2.00	-27.11	70.68	-1.92	
Pp10	Pp11	19.27	DN400	2.00	-10.26	44.09	-1.44	Vel.mín.

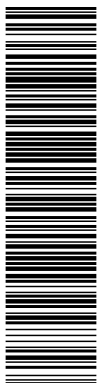

AFAR 4 SL.
IKASA SL
ALEXIA SL

PROYECTO DE URBANIZACIÓN DE LA UE 14. "LA MOCHA CHICA". VILLANUEVA DE LA CAÑADA (MADRID).

Inicio	Final	Longitud m	Diámetros mm	Pendiente %	Caudal l/s	Calado mm	Velocidad m/s	Coment.
Pp12	Pp13	30.59	DN400	3.50	-24.05	58.12	-2.26	
PpE1	PpE2	39.69	DN400	1.00	-59.10	125.24	-1.88	
PpE2	PpE3	27.98	DN400	1.50	-47.28	100.38	-2.04	
PpE3	PpE4	26.44	DN400	2.00	-35.46	80.74	-2.08	
PpE4	PpE5	31.74	DN400	2.00	-23.64	66.07	-1.84	
PpE5	PpE6	36.01	DN400	2.00	-11.82	47.20	-1.50	

7. Envoltente

Se indican los máximos de los valores absolutos.

Envoltente de máximos

Inicio	Final	Longitud m	Diámetros mm	Pendiente %	Caudal l/s	Calado mm	Velocidad m/s
CONEX	PpE1	13.09	DN400	2.50	347.28	284.44	4.02
Pp1	Pp2	23.04	DN400	2.50	264.54	229.54	3.86
Pp1	PpE1	7.33	DN400	2.00	276.36	257.10	3.55
Pp2	Pp3	22.03	DN400	3.50	256.50	201.61	4.37
Pp3	Pp4	14.18	DN400	3.50	131.21	137.25	3.68
Pp3	Pp12	21.28	DN400	3.50	42.26	76.66	2.66
Pp4	Pp5	26.49	DN400	3.50	113.36	126.93	3.53
Pp5	Pp6	21.93	DN400	3.50	95.51	115.97	3.37
Pp6	Pp7	20.89	DN400	3.50	77.66	104.19	3.18
Pp7	Pp8	21.85	DN400	3.50	60.81	91.98	2.96
Pp8	Pp9	23.85	DN400	3.50	43.96	78.17	2.70
Pp9	Pp10	23.16	DN400	2.00	27.11	70.68	1.92
Pp10	Pp11	19.27	DN400	2.00	10.26	44.09	1.44
Pp12	Pp13	30.59	DN400	3.50	24.05	58.12	2.26
PpE1	PpE2	39.69	DN400	1.00	59.10	125.24	1.88
PpE2	PpE3	27.98	DN400	1.50	47.28	100.38	2.04
PpE3	PpE4	26.44	DN400	2.00	35.46	80.74	2.08
PpE4	PpE5	31.74	DN400	2.00	23.64	66.07	1.84
PpE5	PpE6	36.01	DN400	2.00	11.82	47.20	1.50

Se indican los mínimos de los valores absolutos.

Envoltente de mínimos

Inicio	Final	Longitud m	Diámetros mm	Pendiente %	Caudal l/s	Calado mm	Velocidad m/s
CONEX	PpE1	13.09	DN400	2.50	347.28	284.44	4.02
Pp1	Pp2	23.04	DN400	2.50	264.54	229.54	3.86
Pp1	PpE1	7.33	DN400	2.00	276.36	257.10	3.55
Pp2	Pp3	22.03	DN400	3.50	256.50	201.61	4.37
Pp3	Pp4	14.18	DN400	3.50	131.21	137.25	3.68
Pp3	Pp12	21.28	DN400	3.50	42.26	76.66	2.66
Pp4	Pp5	26.49	DN400	3.50	113.36	126.93	3.53
Pp5	Pp6	21.93	DN400	3.50	95.51	115.97	3.37
Pp6	Pp7	20.89	DN400	3.50	77.66	104.19	3.18
Pp7	Pp8	21.85	DN400	3.50	60.81	91.98	2.96

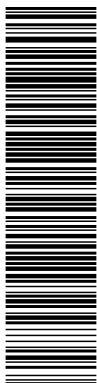

AFAR 4 SL.
 IKASA SL
 ALEXIA SL

PROYECTO DE URBANIZACIÓN DE LA UE 14. "LA MOCHA CHICA".VILLANUEVA DE LA CAÑADA (MADRID).

Inicio	Final	Longitud m	Diámetros mm	Pendiente %	Caudal l/s	Calado mm	Velocidad m/s
Pp8	Pp9	23.85	DN400	3.50	43.96	78.17	2.70
Pp9	Pp10	23.16	DN400	2.00	27.11	70.68	1.92
Pp10	Pp11	19.27	DN400	2.00	10.26	44.09	1.44
Pp12	Pp13	30.59	DN400	3.50	24.05	58.12	2.26
PpE1	PpE2	39.69	DN400	1.00	59.10	125.24	1.88
PpE2	PpE3	27.98	DN400	1.50	47.28	100.38	2.04
PpE3	PpE4	26.44	DN400	2.00	35.46	80.74	2.08
PpE4	PpE5	31.74	DN400	2.00	23.64	66.07	1.84
PpE5	PpE6	36.01	DN400	2.00	11.82	47.20	1.50

8. Medición

A continuación, se detallan las longitudes totales de los materiales utilizados en la instalación.

1A 2000 TUBO PVC

Descripción	Longitud m
DN400	450.83

9. Medición excavación

Los volúmenes de tierra removidos para la ejecución de la obra son:

Descripción	Vol. excavado m ³	Vol. arenas m ³	Vol. zahorras m ³
Terrenos cohesivos	1410.46	349.39	1015.09
Total	1410.46	349.39	1015.09

Volumen de tierras por tramos

Inicio	Final	Terreno Inicio m	Terreno Final m	Longitud m	Prof. Inicio m	Prof. Final m	Ancho fondo cm	Talud	Vol. excavado m ³	Vol. arenas m ³	Vol. zahorras m ³	Superficie pavimento m ²
CONEX	PpE1	608.95	610.16	13.09	1.44	1.72	90.00	1/3	21.10	10.14	9.63	22.49
	Pp2	610.16	611.24	23.04	1.57	2.07	90.00	1/3	60.76	17.85	40.56	47.88
	Pp1	610.16	610.16	7.33	1.57	1.72	90.00	1/3	16.71	5.68	10.28	14.38
	Pp2	611.24	612.54	22.03	2.07	2.60	90.00	1/3	83.76	17.07	64.44	53.38
	Pp3	612.54	613.13	14.18	2.51	2.60	90.00	1/3	61.55	10.99	49.11	36.42
	Pp3	612.54	613.70	21.28	2.13	2.60	90.00	1/3	81.24	16.49	62.58	51.67
	Pp4	613.13	614.75	26.49	1.91	2.60	90.00	1/3	95.58	20.52	72.36	62.72
	Pp5	614.75	616.06	21.93	2.06	2.60	90.00	1/3	83.01	16.99	63.78	53.03
	Pp6	616.06	617.25	20.89	2.14	2.60	90.00	1/3	81.18	16.19	62.86	51.10
	Pp7	617.25	618.30	21.85	2.31	2.60	90.00	1/3	89.56	16.93	70.40	54.72
	Pp8	618.30	619.37	23.85	2.36	2.60	90.00	1/3	99.27	18.49	78.35	60.14
	Pp9	619.37	620.39	23.16	2.04	2.60	90.00	1/3	87.31	17.95	67.00	55.91
	Pp10	620.39	620.88	19.27	2.50	2.60	90.00	1/3	83.40	14.94	66.50	49.44
	Pp12	613.70	614.00	30.59	2.17	2.60	90.00	1/3	75.60	23.71	48.77	61.90
	PpE1	610.16	610.75	39.69	1.61	1.70	90.00	1/3	95.26	30.76	60.44	79.47
	PpE2	610.75	611.25	27.98	1.62	1.80	90.00	1/3	70.34	21.69	45.79	57.09
	PpE3	611.25	612.02	26.44	1.56	1.80	90.00	1/3	62.18	20.49	38.99	52.51
	PpE4	612.02	612.75	31.74	1.70	1.80	90.00	1/3	79.30	24.60	51.46	64.59
	PpE5	612.75	613.75	36.01	1.52	1.80	90.00	1/3	83.34	27.91	51.76	71.07

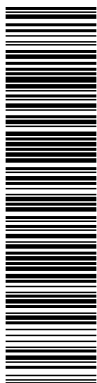

AFAR 4 SL.
IKASA SL
ALEXIA SL

PROYECTO DE URBANIZACIÓN DE LA UE 14. "LA MOCHA CHICA".VILLANUEVA DE LA CAÑADA (MADRID).

Número de pozos por profundidades

Profundidad m	Número de pozos
2.60	11
2.07	1
1.70	1
1.80	4
1.55	1
1.57	1
1.72	1
Total	20

1. Descripción de la red de saneamiento

- Título: UE-14 "LA MOCHA CHICA" **RED DE AGUAS RESIDUALES**

La velocidad de la instalación deberá quedar por encima del mínimo establecido, para evitar sedimentación, incrustaciones y estancamiento, y por debajo del máximo, para que no se produzca erosión.

2. Descripción de los materiales empleados

Los materiales utilizados para esta instalación son:

1A 2000 TUBO PVC - Coeficiente de Manning: 0.00900

Descripción	Geometría	Dimensión	Diámetros mm
DN315	Circular	Diámetro	286.0

El diámetro a utilizar se calculará de forma que la velocidad en la conducción no exceda la velocidad máxima y supere la velocidad mínima establecidas para el cálculo.

3. Descripción de terrenos

Las características de los terrenos a excavar se detallan a continuación.

Descripción	Lecho cm	Relleno cm	Ancho mínimo cm	Distancia lateral cm	Talud
Terrenos cohesivos	20	20	70	25	1/3

4. Formulación

Para el cálculo de conducciones de saneamiento, se emplea la fórmula de Manning - Strickler.

$$Q = \frac{A \cdot Rh^{(2/3)} \cdot So^{(1/2)}}{n}$$

$$v = \frac{Rh^{(2/3)} \cdot So^{(1/2)}}{n}$$

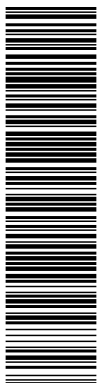

AFAR 4 SL.
IKASA SL
ALEXIA SL

PROYECTO DE URBANIZACIÓN DE LA UE 14. "LA MOCHA CHICA".VILLANUEVA DE LA CAÑADA (MADRID).

donde:

- Q es el caudal en m³/s
- v es la velocidad del fluido en m/s
- A es la sección de la lámina de fluido (m²).
- Rh es el radio hidráulico de la lámina de fluido (m).
- So es la pendiente de la solera del canal (desnivel por longitud de conducción).
- n es el coeficiente de Manning.

5. Combinaciones

A continuación, se detallan las hipótesis utilizadas en los aportes, y las combinaciones que se han realizado ponderando los valores consignados para cada hipótesis.

Combinación	Hipótesis Residuales Qp	Hipótesis Residuales Qmin	Hipótesis Residuales Qmed
Separativo QPunta	1.00	0.00	0.00
Separativo Qmin	0.00	1.00	0.00
Separativo Qmed	0.00	0.00	1.00

6. Resultados

6.1 Listado de nudos

Combinación: Separativo QPunta

Nudo	Cota m	Prof. Pozo m	Caudal sim. l/s	Coment.
Pr1	610.41	2.15	0.00	
Pr2	612.50	3.20	0.00	
Pr3	613.38	3.20	0.21	
Pr4	615.00	3.20	0.21	
Pr5	616.31	3.20	0.21	
Pr6	617.50	3.20	0.19	
Pr7	618.55	3.20	0.19	
Pr8	619.62	3.20	0.19	
Pr9	620.64	3.26	0.19	
Pr10	621.13	3.10	0.23	
Pr11	613.06	3.20	1.07	
Pr12	614.00	3.20	0.22	
Pr13	615.50	3.20	0.35	
vertido	608.23	1.75	3.26	

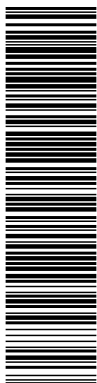

AFAR 4 SL.
IKASA SL
ALEXIA SL

PROYECTO DE URBANIZACIÓN DE LA UE 14. "LA MOCHA CHICA".VILLANUEVA DE LA CAÑADA (MADRID).

Combinación: Separativo Qmin

Nudo	Cota m	Prof. Pozo m	Caudal sim. l/s	Coment.
Pr1	610.41	2.15	0.00	
Pr2	612.50	3.20	0.00	
Pr3	613.38	3.20	0.02	
Pr4	615.00	3.20	0.02	
Pr5	616.31	3.20	0.02	
Pr6	617.50	3.20	0.02	
Pr7	618.55	3.20	0.02	
Pr8	619.62	3.20	0.02	
Pr9	620.64	3.26	0.02	
Pr10	621.13	3.10	0.02	
Pr11	613.06	3.20	0.09	
Pr12	614.00	3.20	0.02	
Pr13	615.50	3.20	0.03	
vertido	608.23	1.75	0.30	

Combinación: Separativo Qmed

Nudo	Cota m	Prof. Pozo m	Caudal sim. l/s	Coment.
Pr1	610.41	2.15	0.00	
Pr2	612.50	3.20	0.00	
Pr3	613.38	3.20	0.05	
Pr4	615.00	3.20	0.05	
Pr5	616.31	3.20	0.05	
Pr6	617.50	3.20	0.04	
Pr7	618.55	3.20	0.04	
Pr8	619.62	3.20	0.04	
Pr9	620.64	3.26	0.04	
Pr10	621.13	3.10	0.23	
Pr11	613.06	3.20	0.27	
Pr12	614.00	3.20	0.05	
Pr13	615.50	3.20	0.23	
vertido	608.23	1.75	1.09	

6.2 Listado de tramos

Valores negativos en caudal o velocidad indican que el sentido de circulación es de nudo final a nudo de inicio.

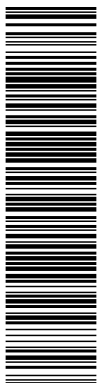

AFAR 4 SL.
IKASA SL
ALEXIA SL

PROYECTO DE URBANIZACIÓN DE LA UE 14. "LA MOCHA CHICA".VILLANUEVA DE LA CAÑADA (MADRID).

Combinación: Separativo QPunta

Inicio	Final	Longitud m	Diámetros mm	Pendiente %	Caudal l/s	Calado mm	Velocidad m/s	Coment.
Pr1	vertido	28.02	DN315	3.50	3.26	27.37	0.92	
Pr1	Pr2	24.81	DN315	3.00	-3.26	23.26	-1.17	
Pr2	Pr3	21.36	DN315	3.00	-1.62	16.75	-0.95	
Pr2	Pr11	14.48	DN315	3.00	-1.64	16.84	-0.95	
Pr3	Pr4	25.55	DN315	3.50	-1.41	15.14	-0.96	
Pr4	Pr5	22.55	DN315	3.50	-1.20	14.04	-0.91	
Pr5	Pr6	21.49	DN315	3.50	-0.99	12.83	-0.86	
Pr6	Pr7	22.34	DN315	4.00	-0.80	11.27	-0.84	
Pr7	Pr8	24.20	DN315	4.00	-0.61	10.52	-0.80	
Pr8	Pr9	22.61	DN315	4.00	-0.42	8.84	-0.72	
Pr9	Pr10	16.16	DN315	4.00	-0.23	6.68	-0.60	
Pr11	Pr12	14.12	DN315	4.00	-0.57	10.19	-0.79	
Pr12	Pr13	27.52	DN315	4.00	-0.35	8.12	-0.68	

Combinación: Separativo Qmin

Inicio	Final	Longitud m	Diámetros mm	Pendiente %	Caudal l/s	Calado mm	Velocidad m/s	Coment.
Pr1	vertido	28.02	DN315	3.50	0.30	8.97	0.52	
Pr1	Pr2	24.81	DN315	3.00	-0.30	7.64	-0.57	
Pr2	Pr3	21.36	DN315	3.00	-0.16	5.70	-0.53	
Pr2	Pr11	14.48	DN315	3.00	-0.14	5.36	-0.52	
Pr3	Pr4	25.55	DN315	3.50	-0.14	5.17	-0.53	
Pr4	Pr5	22.55	DN315	3.50	-0.12	4.82	-0.52	
Pr5	Pr6	21.49	DN315	3.50	-0.10	4.43	-0.51	
Pr6	Pr7	22.34	DN315	4.00	-0.08	3.87	-0.52	
Pr7	Pr8	24.20	DN315	4.00	-0.06	3.58	-0.50	
Pr8	Pr9	22.61	DN315	4.00	-0.04	2.97	-0.50	
Pr9	Pr10	16.16	DN315	4.00	-0.02	2.15	-0.51	
Pr11	Pr12	14.12	DN315	4.00	-0.05	3.29	-0.53	
Pr12	Pr13	27.52	DN315	4.00	-0.03	2.60	-0.51	

Combinación: Separativo Qmed

Inicio	Final	Longitud m	Diámetros mm	Pendiente %	Caudal l/s	Calado mm	Velocidad m/s	Coment.
Pr1	vertido	28.02	DN315	3.50	1.09	16.36	0.66	
Pr1	Pr2	24.81	DN315	3.00	-1.09	13.92	-0.84	
Pr2	Pr3	21.36	DN315	3.00	-0.54	10.03	-0.68	
Pr2	Pr11	14.48	DN315	3.00	-0.55	10.12	-0.68	
Pr3	Pr4	25.55	DN315	3.50	-0.49	9.25	-0.69	
Pr4	Pr5	22.55	DN315	3.50	-0.44	8.80	-0.67	
Pr5	Pr6	21.49	DN315	3.50	-0.39	8.32	-0.65	
Pr6	Pr7	22.34	DN315	4.00	-0.35	7.67	-0.66	

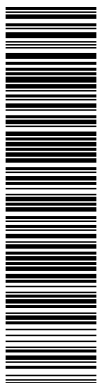

AFAR 4 SL.
IKASA SL
ALEXIA SL

PROYECTO DE URBANIZACIÓN DE LA UE 14. "LA MOCHA CHICA". VILLANUEVA DE LA CAÑADA (MADRID).

Inicio	Final	Longitud m	Diámetros mm	Pendiente %	Caudal l/s	Calado mm	Velocidad m/s	Coment.
Pr7	Pr8	24.20	DN315	4.00	-0.31	7.67	-0.65	
Pr8	Pr9	22.61	DN315	4.00	-0.27	7.20	-0.63	
Pr9	Pr10	16.16	DN315	4.00	-0.23	6.68	-0.60	
Pr11	Pr12	14.12	DN315	4.00	-0.28	7.32	-0.63	
Pr12	Pr13	27.52	DN315	4.00	-0.23	6.68	-0.60	

7. Envoltente

Se indican los máximos de los valores absolutos.

Envoltente de máximos

Inicio	Final	Longitud m	Diámetros mm	Pendiente %	Caudal l/s	Calado mm	Velocidad m/s
Pr1	vertido	28.02	DN315	3.50	3.26	27.37	0.92
Pr1	Pr2	24.81	DN315	3.00	3.26	23.26	1.17
Pr2	Pr3	21.36	DN315	3.00	1.62	16.75	0.95
Pr2	Pr11	14.48	DN315	3.00	1.64	16.84	0.95
Pr3	Pr4	25.55	DN315	3.50	1.41	15.14	0.96
Pr4	Pr5	22.55	DN315	3.50	1.20	14.04	0.91
Pr5	Pr6	21.49	DN315	3.50	0.99	12.83	0.86
Pr6	Pr7	22.34	DN315	4.00	0.80	11.27	0.84
Pr7	Pr8	24.20	DN315	4.00	0.61	10.52	0.80
Pr8	Pr9	22.61	DN315	4.00	0.42	8.84	0.72
Pr9	Pr10	16.16	DN315	4.00	0.23	6.68	0.60
Pr11	Pr12	14.12	DN315	4.00	0.57	10.19	0.79
Pr12	Pr13	27.52	DN315	4.00	0.35	8.12	0.68

Se indican los mínimos de los valores absolutos.

Envoltente de mínimos

Inicio	Final	Longitud m	Diámetros mm	Pendiente %	Caudal l/s	Calado mm	Velocidad m/s
Pr1	vertido	28.02	DN315	3.50	0.30	8.97	0.52
Pr1	Pr2	24.81	DN315	3.00	0.30	7.64	0.57
Pr2	Pr3	21.36	DN315	3.00	0.16	5.70	0.53
Pr2	Pr11	14.48	DN315	3.00	0.14	5.36	0.52
Pr3	Pr4	25.55	DN315	3.50	0.14	5.17	0.53
Pr4	Pr5	22.55	DN315	3.50	0.12	4.82	0.52
Pr5	Pr6	21.49	DN315	3.50	0.10	4.43	0.51
Pr6	Pr7	22.34	DN315	4.00	0.08	3.87	0.52
Pr7	Pr8	24.20	DN315	4.00	0.06	3.58	0.50
Pr8	Pr9	22.61	DN315	4.00	0.04	2.97	0.50
Pr9	Pr10	16.16	DN315	4.00	0.02	2.15	0.51
Pr11	Pr12	14.12	DN315	4.00	0.05	3.29	0.53
Pr12	Pr13	27.52	DN315	4.00	0.03	2.60	0.51

8. Medición

A continuación, se detallan las longitudes totales de los materiales utilizados en la instalación.

1A 2000 TUBO PVC

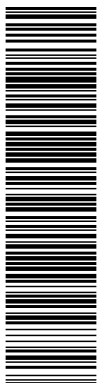

AFAR 4 SL.
IKASA SL
ALEXIA SL

PROYECTO DE URBANIZACIÓN DE LA UE 14. "LA MOCHA CHICA". VILLANUEVA DE LA CAÑADA (MADRID).

Descripción	Longitud m
DN315	285.17

9. Medición excavación

Los volúmenes de tierra removidos para la ejecución de la obra son:

Descripción	Vol. excavado m ³	Vol. arenas m ³	Vol. zahorras m ³
Terrenos cohesivos	2104.80	556.92	1476.76
Total	2104.80	556.92	1476.76

Volumen de tierras por tramos

Inicio	Final	Terreno Inicio m	Terreno Final m	Longitud m	Prof. Inicio m	Prof. Final m	Ancho fondo cm	Talud	Vol. excavado m ³	Vol. arenas m ³	Vol. zahorras m ³	Superficie pavimento m ²
Pr1	vertido	598.55	597.71	42.72	1.15	1.95	90.00	1/3	52.70	33.11	15.24	66.93
Pr1	Pr2	610.16	612.25	24.81	1.73	3.07	90.00	1/3	98.92	19.20	77.19	61.13
Pr2	Pr3	612.25	613.13	21.36	2.96	3.20	90.00	1/3	123.69	16.56	104.95	62.39
Pr2	Pr11	612.25	612.80	14.48	3.07	3.20	90.00	1/3	86.01	11.22	73.31	42.78
Pr3	Pr4	613.13	614.75	25.55	2.47	3.20	90.00	1/3	130.48	19.80	108.08	70.45
Pr4	Pr5	614.75	616.06	22.55	2.68	3.20	90.00	1/3	121.50	17.47	101.73	63.72
Pr5	Pr6	616.06	617.25	21.49	2.76	3.20	90.00	1/3	118.26	16.65	99.42	61.31
Pr6	Pr7	617.25	618.30	22.34	3.04	3.20	90.00	1/3	132.04	17.32	112.45	65.86
Pr7	Pr8	618.30	619.37	24.20	3.10	3.20	80.00	1/3	137.50	15.49	120.48	69.37
Pr8	Pr9	619.37	620.39	22.61	3.14	3.26	80.00	1/3	131.89	14.46	116.00	65.59
Pr9	Pr10	620.39	620.88	16.16	3.26	3.10	80.00	1/3	93.17	10.34	81.81	46.63
Pr11	Pr12	612.80	613.70	14.12	2.82	3.20	80.00	1/3	73.59	9.03	63.67	38.88
Pr12	Pr13	613.70	614.00	27.52	2.80	3.20	80.00	1/3	99.53	17.61	80.18	64.21

Número de pozos por profundidades

Profundidad m	Número de pozos
3.20	10
3.26	1
3.10	1
2.15	1
1.75	1
Total	14

DOCUMENTO Documentos públicos: PE III. SANEAMIENTO Y DRENAJE_F (1774152) 25.01.42_2022_0001	IDENTIFICADORES	
OTROS DATOS Código para validación: 3GCWY-769KS-K7TZ9 Fecha de emisión: 24 de Mayo de 2023 a las 11:08:45 Página 64 de 129	FIRMAS El documento ha sido firmado por : 1.- GESTOR ADMINISTRATIVO A - URBANISMO del Ayuntamiento de Villanueva de la Cañada. Firmado 21/04/2023 11:06	ESTADO FIRMADO 21/04/2023 11:06

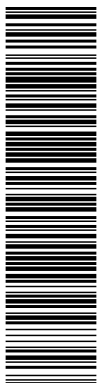

AFAR 4 SL
IKASA SL
ALEXIA SL

PROYECTO DE URBANIZACIÓN DE LA UE 14. "LA MOCHA CHICA". VILLANUEVA DE LA CAÑADA (MADRID).

III. SANEAMIENTO Y DRENAJE

ANEJO N°3.- CONFORMIDAD PREVIA DE OTROS ORGANISMOS
PROYECTO DE URBANIZACIÓN DE LA UE 14. "LA MOCHA CHICA". VILLANUEVA DE LA CAÑADA (MADRID).

<p>DOCUMENTO</p> <p>Documentos públicos: PE III. SANEAMIENTO Y DRENAJE_F (1774152) 25.01.42_2022_0001</p>	<p>IDENTIFICADORES</p>	
<p>OTROS DATOS</p> <p>Código para validación: 3GCWY-769KS-K7TZ9 Fecha de emisión: 24 de Mayo de 2023 a las 11:08:45 Página 65 de 129</p>	<p>FIRMAS</p> <p>El documento ha sido firmado por : 1.- GESTOR ADMINISTRATIVO A - URBANISMO del Ayuntamiento de Villanueva de la Cañada. Firmado 21/04/2023 11:06</p>	<p>ESTADO</p> <p>FIRMADO 21/04/2023 11:06</p>

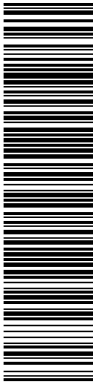

AFAR 4 SL

IKASA SL

ALEXIA SL

PROYECTO DE URBANIZACIÓN DE LA UE 14. "LA MOCHA CHICA". VILLANUEVA DE LA CAÑADA (MADRID).

ÍNDICE

III. SANEAMIENTO Y DRENAJE 1

1 CONFORMIDAD PREVIA DE OTROS ORGANISMOS 3

III. SANEAMIENTO Y DRENAJE

2

ANEJO Nº 3 CONFORMIDAD PREVIA DE OTROS ORGANISMOS

DOCUMENTO Documentos públicos: PE III. SANEAMIENTO Y DRENAJE_F (1774152) 25.01.42_2022_0001	IDENTIFICADORES	
OTROS DATOS Código para validación: 3GCWY-769KS-K7TZ9 Fecha de emisión: 24 de Mayo de 2023 a las 11:08:45 Página 66 de 129	FIRMAS El documento ha sido firmado por : 1.- GESTOR ADMINISTRATIVO A - URBANISMO del Ayuntamiento de Villanueva de la Cañada. Firmado 21/04/2023 11:06	ESTADO FIRMADO 21/04/2023 11:06

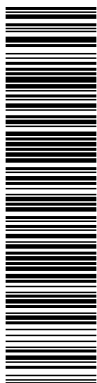

AFAR 4 SL
IKASA SL
ALEXIA SL

PROYECTO DE URBANIZACIÓN DE LA UE 14. "LA MOCHA CHICA". VILLANUEVA DE LA CAÑADA (MADRID).

1 CONFORMIDAD PREVIA DE OTROS ORGANISMOS

El presente proyecto se basa en las directrices fijadas por las diferentes indicaciones realizadas por parte de los organismos implicados que deben prestar su conformidad técnica o autorización a las obras proyectadas.

Los organismos que han de prestar la conformidad y autorización son:

- Departamento de Alcantarillado del Ayuntamiento de Villanueva de la Cañada: Conformidad técnica al proyecto Especifico de Saneamiento y Drenaje.

Para la redacción de este Proyecto se solicitó la correspondiente información previa a la compañía Canal de Isabel II. Con fecha 4 de Mayo de 2021, se solicita viabilidad.

Con fecha 30 de Septiembre de 2021 se recibe por parte del área Cartográfica y GIS del canal de Isabel II documentación de las redes existentes en la zona de actuación.

El Proyecto se ha redactado respetando todas las prescripciones técnicas establecidas en las distintas normas y recomendaciones dadas por la compañía suministradora mencionada, que es la que debe dar su conformidad al mismo. Dicha conformidad al proyecto será solicitada a la compañía mediante la presentación del presente proyecto Especifico.

Se adjuntan las solicitudes y escrito recibido con número de referencia 2207.

La empresa constructora deberá ponerse en contacto y prever la coordinación con el Canal de Isabel II para permitirles ejecutar las instalaciones de renovación de red que tengan planificadas.

- Informe Viabilidad Canal de Isabel II SA.

Se adjunta escrito de solicitud de viabilidad de fecha 4 de Mayo de 2020 que a los efectos del Saneamiento.

Se recibe el 25 de Noviembre de 2021 el escrito de viabilidad del Canal de Isabel II, que también se adjunta.

DOCUMENTO Documentos públicos: PE III. SANEAMIENTO Y DRENAJE_F (1774152) 25.01.42_2022_0001	IDENTIFICADORES	
OTROS DATOS Código para validación: 3GCWY-769KS-K7TZ9 Fecha de emisión: 24 de Mayo de 2023 a las 11:08:45 Página 67 de 129	FIRMAS El documento ha sido firmado por : 1.- GESTOR ADMINISTRATIVO A - URBANISMO del Ayuntamiento de Villanueva de la Cañada. Firmado 21/04/2023 11:06	ESTADO FIRMADO 21/04/2023 11:06

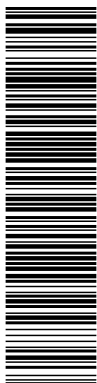

ASOCIVIL Asesores de Obra Civil, S.L.

Tlf. 610 542 061 / 914 158 965

C/ López de Hoyos, 286. Bajo Dcha.
 28043 MADRID

Att / D. LUIS CUESTA MARTÍN-GIL
 CANAL DE ISABEL II GESTIÓN.
 AREA DE PLANEAMIENTO
 Santa Engracia, 125.
 28003 MADRID



ASOCIVIL Asesores de Obra Civil, S.L.

C/ López de Hoyos, 286. Bajo Dcha.
 28043 MADRID

Tlf : 914 158 965
 Fax : 917 440 737

Madrid, a 4 de Mayo de 2021.

ASUNTO: SOLICITUD DE VIABILIDAD DE CONEXIÓN SANEAMIENTO

D. Diego Moreno López de Ayala I.C.C. y Puertos de la empresa Asocivil (Asesores de Obra Civil, S.L.) en representación de Don Antonio Cubo Cubo, con DNI 5.261.704-V, en representación de AFAR 4 SA, con CIF B/28569127 y domicilio en Majadahonda, avenida de los Reyes Católicos 2 (28220).
 Don Haryán Rodríguez Puente, con DNI 53659652-P, actuando en representación de IKASA ACTIVIDAD DE PROMOCIÓN INMOBILIARIA, S.L., con CIF B/87698890 y domicilio en Madrid, calle Altamirano 35, (28008).
 Don Diego Rodríguez Puente, con DNI 52.366.390-J, en nombre de ALEXIA PLUS QUAM DOMUM, S.L., con CIF B/87698882 y domicilio en Majadahonda (28220 Madrid), calle Norias 80, 2º H.

EXPONE: Que para la ejecución del Proyecto que desarrolla el Ámbito de la UE-14 "La Mocha- Chica", en Villanueva de la Cañada (Madrid).

SOLICITA: Viabilidad de conexión a la red de saneamiento general propuesta, así como posibles servicios afectados.

Fdo.- D. Diego Moreno López de Ayala.

DOCUMENTACIÓN QUE SE ACOMPAÑA:

- Plano de Situación de la actuación.
- Plano de Planta con la situación de las viviendas.
- Cuadro de superficies y estimación de caudales.

PERSONA DE CONTACTO:

D. Diego Moreno López de Ayala. dmoreno@asocivil.com

ASOCIVIL Asesores de Obra Civil, S.L.

Tlf. 610 542 061 / 914 158 965

C/ López de Hoyos, 286. Bajo Dcha.
 28043 MADRID

<p>DOCUMENTO</p> <p>Documentos públicos: PE III. SANEAMIENTO Y DRENAJE_F (1774152) 25.01.42_2022_0001</p>	<p>IDENTIFICADORES</p>	
<p>OTROS DATOS</p> <p>Código para validación: 3GCWY-769KS-K7TZ9 Fecha de emisión: 24 de Mayo de 2023 a las 11:08:45 Página 68 de 129</p>	<p>FIRMAS</p> <p>El documento ha sido firmado por : 1.- GESTOR ADMINISTRATIVO A - URBANISMO del Ayuntamiento de Villanueva de la Cañada. Firmado 21/04/2023 11:06</p>	<p>ESTADO</p> <p>FIRMADO 21/04/2023 11:06</p>

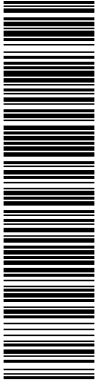

AFAR 4 SL

IKASA SL

ALEXIA SL

PROYECTO DE URBANIZACIÓN DE LA UE 14. "LA MOCHA CHICA" .VILLANUEVA DE LA CAÑADA (MADRID).

Informe viabilidad Canal de Isabel II

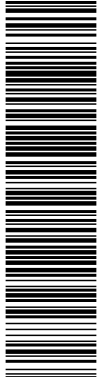

AFAR 4 SL
IKASA SL
ALEXIA SL

PROYECTO DE URBANIZACIÓN DE LA UE 14. "LA MOCHA CHICA". VILLANUEVA DE LA CAÑADA (MADRID).



Dirección Comercial

D. Enrique Fernández del Castaño
ASOCIVL Asesores de Obra Civil, S.L.
Calle López de Hoyos, 286. Bajo Dcha.
28043. Madrid

Asunto: Informe de Viabilidad de agua para consumo humano y puntos de conexión exterior para el Sector UE-14, en el término municipal de Villanueva de la Cañada (Madrid).

- 2021_EXP_000012840
- 2021_EXP_000012841
- 2021_EXP_000012842

En relación con los escritos con número de entrada en el Registro General del Canal de Isabel II S.A.: 202100012350, 202100012352 y 202100012353 por los que se solicita Informe de Viabilidad de agua para consumo humano y puntos de conexión exterior para el Sector UE-14, en el término municipal de Villanueva de la Cañada, se comunica lo siguiente:

En el caso de que transcurran más de dos años desde la fecha de emisión de este Informe hasta la presentación del Proyecto de Abastecimiento de agua para consumo humano para la obtención de la Conformidad Técnica de la red de distribución, así como en el caso de que se produzca cualquier alteración sustancial en las características de usos, tipologías y/o edificabilidades de este ámbito, se deberá solicitar nuevamente el Informe de Viabilidad para esta actuación al **Área de Planeamiento** de Canal de Isabel II, S.A.

Documentación recibida:

- Planos de situación y ordenación de la actuación.
- Tabla de usos a desarrollar en el ámbito y estimación de caudales.

Antecedentes:

- Convenio de Gestión Integral del Servicio de Distribución de agua de consumo humano entre el Ayuntamiento de Villanueva de la Cañada y el Canal de Isabel II, de 30 de junio de 2010.
- Convenio de Colaboración entre el Ayuntamiento de Villanueva de la Cañada, la Comunidad Autónoma de Madrid y el Canal de Isabel II para la Prestación del Servicio de Alcantarillado en el municipio de Villanueva de la Cañada, de 30 de junio de 2010.

Santa Engracia, 125. 28003 Madrid
www.canaldeisabelsegunda.es



DOCUMENTO Documentos públicos: PE III. SANEAMIENTO Y DRENAJE_F (1774152) 25.01.42_2022_0001	IDENTIFICADORES	
OTROS DATOS Código para validación: 3GCWY-769KS-K7TZ9 Fecha de emisión: 24 de Mayo de 2023 a las 11:08:45 Página 70 de 129	FIRMAS El documento ha sido firmado por : 1.- GESTOR ADMINISTRATIVO A - URBANISMO del Ayuntamiento de Villanueva de la Cañada. Firmado 21/04/2023 11:06	ESTADO FIRMADO 21/04/2023 11:06

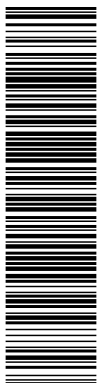

AFAR 4 SL
IKASA SL
ALEXIA SL

PROYECTO DE URBANIZACIÓN DE LA UE 14. "LA MOCHA CHICA" .VILLANUEVA DE LA CAÑADA (MADRID).



- Convenio administrativo entre el Canal de Isabel II y el Ayuntamiento de Villanueva de la Cañada para el Suministro de Agua Reutilizable para el Riego de Zonas Verdes de Uso Público, de 25 de enero de 2006.
- Adenda al Convenio Administrativo entre el Canal de Isabel II y el Ayuntamiento de Villanueva de la Cañada para el Suministro de Agua Reutilizable para Riego de Zonas Verdes de Uso Público, de 29 de septiembre de 2009.
- Plan Director de Suministro de Agua de Riego con Agua Reutilizable del Municipio de Villanueva de la Cañada, de enero de 2006.

Respecto a la nueva demanda de recursos hídricos:

Según la documentación remitida, se trata de una actuación situada al Este de la Urbanización Mocha Chica; situada en el término municipal de Villanueva de la Cañada. En la misma se prevé un desarrollo residencial de 21 viviendas unifamiliares con una superficie edificable de 8.266,49 m², un área de uso dotacional con 4.490,10 m² de superficie edificable, así como una superficie de 20.667,90 m² destinada a zonas verdes.

Con estos datos, el caudal medio que demanda la actuación, calculado según las vigentes Normas para Redes de Abastecimiento del Canal de Isabel II (2020), es de 1,59 l/s (137,0 m³/día), correspondiéndole un caudal punta de 4,76 l/s.

Por otro lado, y de acuerdo con las vigentes Normas para Redes de Saneamiento del Canal de Isabel II (2020), el caudal medio de aguas negras generado por el ámbito es de 93,5 m³/día.

En cuanto al consumo de agua regenerada, según las Normas para Redes de Reutilización del Canal de Isabel II (2020), el caudal medio diario del mes de máxima demanda es de 31,0m³/día.

Respecto a la red de abastecimiento:

Para poder transportar el caudal demandado a la zona de consumo se deberá realizar una conexión (C1) en la tubería de diámetro 80 mm y Fundición Dúctil (FD) que discurre por la zona verde situada en la parte posterior de la calle Valle del Tiétar. A partir de C1 partirá una tubería de diámetro 80 mm y Fundición Dúctil (FD) que se prolongará hasta la entrada viaria prevista en la actuación y desde la que partirá la red de distribución interior de la actuación.

Igualmente, y en la medida de lo posible, la nueva tubería de diámetro 80 mm y FD se conectará a la red de distribución existente para la mejora del régimen hidráulico y de la estructura mallada de la zona. En cualquier caso, las conducciones a ejecutar deberán discurrir por viario y/o espacios públicos no edificables y serán de fundición dúctil.



DOCUMENTO Documentos públicos: PE III. SANEAMIENTO Y DRENAJE_F (1774152) 25.01.42_2022_0001	IDENTIFICADORES	
OTROS DATOS Código para validación: 3GCWY-769KS-K7TZ9 Fecha de emisión: 24 de Mayo de 2023 a las 11:08:45 Página 71 de 129	FIRMAS El documento ha sido firmado por : 1.- GESTOR ADMINISTRATIVO A - URBANISMO del Ayuntamiento de Villanueva de la Cañada. Firmado 21/04/2023 11:06	ESTADO FIRMADO 21/04/2023 11:06

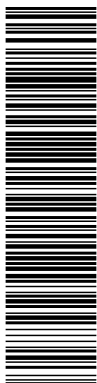

AFAR 4 SL
IKASA SL
ALEXIA SL

PROYECTO DE URBANIZACIÓN DE LA UE 14. "LA MOCHA CHICA" .VILLANUEVA DE LA CAÑADA (MADRID).



Se adjunta plano en el que se ubica la actuación y en el que se representa el punto de conexión anteriormente indicado (C1), así como una propuesta del trazado de la conducción de diámetro 80 mm y FD a ejecutar por los promotores.

En cuanto al Proyecto de la red de distribución de agua para consumo humano a redactar, éste deberá recoger la conexión exterior e infraestructuras anteriormente descritas y deberá cumplir las vigentes Normas para Redes de Abastecimiento del Canal de Isabel II (2020). Igualmente, los promotores de la actuación deberán remitirlo al **Área de Planeamiento** del Canal de Isabel II S.A. para, si procede y tras la revisión de la documentación aportada, comenzar la tramitación para la obtención de la Conformidad Técnica.

En el caso de requerirse para la redacción del Proyecto de la red de distribución del ámbito información sobre la red de abastecimiento existente en la zona de estudio, los promotores de la actuación podrán ponerse en contacto con la **Ventanilla Única de Atención a Promotores del Área de Planeamiento** del Canal de Isabel II, S.A.

Respecto al riego de zonas verdes:

Se prohíbe expresamente la colocación de bocas de riego en viales para baldeo de calles en la red de distribución de agua para consumo humano.

Asimismo, se informa que, de acuerdo con la normativa vigente del Canal de Isabel II, desde las redes de abastecimiento podrán regarse parques y jardines con una superficie bruta igual o inferior a 1,5 ha. Para parques con una superficie bruta superior a 1,5 ha, el agua para riego deberá obtenerse de fuentes alternativas distintas de la red de agua para consumo humano encomendada a Canal de Isabel II, S.A.; sugiriéndose la utilización de agua regenerada.

En este sentido, se debe indicar que con fecha 25 de enero de 2006 el Ayuntamiento de Villanueva de la Cañada y el Canal de Isabel II suscribieron un Convenio Administrativo para el suministro de agua reutilizable para el riego de zonas verdes de uso público, en el que se establecen los compromisos y responsabilidades de ambas partes en cuanto a la tramitación, ejecución y financiación de las instalaciones requeridas por el suministro de agua regenerada procedente de la EDAR de Villanueva de la Cañada, para el riego de zonas verdes de uso público del municipio de Villanueva de la Cañada. A dicho Convenio, le acompaña el Plan Director de suministro de agua de riego con agua regenerada en el que no se recogen las zonas verdes de uso público de la UE-14.

No obstante lo anterior, se informa que actualmente se encuentra en fase de estudio el "Proyecto de Construcción de Suministro de Riego con Agua Regenerada a la Urbanización "Villafranca Del Castillo" y a Villanueva del Pardillo", cuyo Plan Especial se aprobó definitivamente con fecha 28 de noviembre de 2019. El objeto de dicho Proyecto es dar suministro de agua regenerada procedente

Canal de Isabel II, S.A. reserva todos los derechos de titularidad. Toda reproducción o uso no autorizado sin el consentimiento escrito de Canal de Isabel II, S.A. quedan expresamente prohibidos. 125-28003-MADRID.



<p>DOCUMENTO</p> <p>Documentos públicos: PE III. SANEAMIENTO Y DRENAJE_F (1774152) 25.01.42_2022_0001</p>	<p>IDENTIFICADORES</p>
<p>OTROS DATOS</p> <p>Código para validación: 3GCWY-769KS-K7TZ9 Fecha de emisión: 24 de Mayo de 2023 a las 11:08:45 Página 72 de 129</p>	<p>FIRMAS</p> <p>El documento ha sido firmado por : 1.- GESTOR ADMINISTRATIVO A - URBANISMO del Ayuntamiento de Villanueva de la Cañada. Firmado 21/04/2023 11:06</p> <p>ESTADO</p> <p>FIRMADO 21/04/2023 11:06</p>

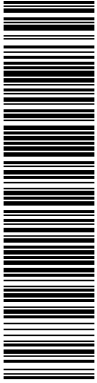

AFAR 4 SL
IKASA SL
ALEXIA SL

PROYECTO DE URBANIZACIÓN DE LA UE 14. "LA MOCHA CHICA". VILLANUEVA DE LA CAÑADA (MADRID).



de la EDAR El Plantío, situada en el término municipal de Majadahonda y gestionada por el Canal de Isabel II S.A., a las zonas verdes públicas y privadas de la Urbanización Villafranca del Castillo y de la Urbanización Mocha Chica. En cualquier caso, se debe indicar que las zonas verdes de la UE-14 tampoco están incluidas en dicho Proyecto.

En cualquier caso, y siempre que el Ayuntamiento requiera agua regenerada para el riego de las zonas verdes del ámbito, para el estudio de la viabilidad de este suministro y para la planificación de las conexiones e infraestructuras a ejecutar por los promotores, éstos deberán solicitar al **Área de Planeamiento** del Canal de Isabel II S.A. el preceptivo Informe de Viabilidad de agua regenerada para riego de zonas verdes públicas y puntos de conexión exterior a la red general de agua regenerada gestionada por el Canal de Isabel II S.A., incluyendo en la petición la siguiente documentación:

- Plano de ordenación del ámbito indicando y localizando las zonas verdes públicas.
- Superficies regables y tipología vegetal de las zonas verdes públicas.

Por otro lado se informa que en las zonas verdes de uso público de la actuación con una superficie inferior a 1,5 ha el riego de esas zonas verdes podrá realizarse, transitoriamente, desde la red de distribución de agua de consumo humano ejecutada por los promotores. Para este caso, las redes de riego deberán cumplir la normativa vigente del Canal de Isabel II; siendo dichas redes independientes de la red de distribución para su futura utilización con agua regenerada y deberán disponer de una única acometida con contador.

Por último, y siempre que el Ayuntamiento requiera el suministro de agua regenerada, se deberá redactar un Proyecto de riego que deberá cumplir las vigentes Normas para Redes de Reutilización del Canal de Isabel II (2020) y los promotores lo deberán remitir al **Área de Planeamiento** del Canal de Isabel II S.A. para, si procede y tras la revisión de la documentación aportada, comenzar la tramitación de la Conformidad Técnica. En caso contrario, las redes de riego a ejecutar se conformarán en la tramitación de las redes de agua de consumo humano.

Respecto a la depuración y saneamiento de las aguas residuales:

Se deberá tramitar informe en cumplimiento con los requerimientos recogidos en el Artículo 7 del Decreto 170/1998 sobre gestión de las infraestructuras de saneamiento de aguas residuales de la Comunidad de Madrid. Para ello, el Ayuntamiento de Villanueva de la Cañada; y a instancias de los promotores, deberán solicitar e iniciar la tramitación a la Subdirección General de Impacto Ambiental y Cambio Climático de la Dirección General de Descarbonización y Transición Energética perteneciente a la Consejería de Medio Ambiente, Vivienda y Agricultura. En el informe ambiental a emitir se recogerán los condiciones y requerimientos técnicos y administrativos a cumplir en relación con el saneamiento de la actuación.

Santa Engracia, 125. 28003 Madrid
www.canaldeisabelsegunda.es

Página 4 de 8



DOCUMENTO Documentos públicos: PE III. SANEAMIENTO Y DRENAJE_F (1774152) 25.01.42_2022_0001	IDENTIFICADORES	
OTROS DATOS Código para validación: 3GCWY-769KS-K7TZ9 Fecha de emisión: 24 de Mayo de 2023 a las 11:08:45 Página 73 de 129	FIRMAS El documento ha sido firmado por : 1.- GESTOR ADMINISTRATIVO A - URBANISMO del Ayuntamiento de Villanueva de la Cañada. Firmado 21/04/2023 11:06	ESTADO FIRMADO 21/04/2023 11:06

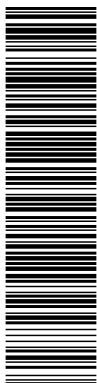

AFAR 4 SL
IKASA SL
ALEXIA SL

PROYECTO DE URBANIZACIÓN DE LA UE 14. "LA MOCHA CHICA" .VILLANUEVA DE LA CAÑADA (MADRID).



En cuanto a la depuración de los vertidos, y de manera informativa no vinculante, se debe informar que, actualmente, la EDAR de Guadarrama Medio; gestionada por el Canal de Isabel II S.A., no tiene capacidad para admitir los nuevos vertidos generados por la actuación. Éstos podrán ser tratados una vez se amplíe la capacidad de depuración del Sistema.

En cuanto a la gestión de la red de alcantarillado municipal, en base al Convenio para la Prestación del Servicio de Alcantarillado en el municipio de Villanueva de la Cañada de junio de 2010, ésta es competencia del Canal de Isabel II S.A.

Igualmente, y en cuanto a la planificación de la red de alcantarillado interior y su conexión exterior, en base al Estudio de Diagnóstico y Plan Director del Sistema de Colectores y Emisarios de Villanueva de la Cañada y de la Red de Drenaje Urbano del municipio de Villanueva de la Cañada, de enero de 2013, y actualmente en revisión, la incorporación de los nuevos vertidos generados en la red de alcantarillado municipal y/o en el Sistema de Saneamiento Guadarrama Medio; gestionado por el Canal de Isabel II S.A., podría alterar negativamente el régimen de transporte de distintos tramos que actualmente se encuentran al límite de su capacidad. En cualquier caso, y de modo informativo, se puede indicar lo siguiente:

- La red de alcantarillado interior deberá ser de tipología separativa; debiéndose, por lo tanto, ejecutar doble acometida de alcantarillado en cada parcela edificable (negras y lluvia).
- Las aguas negras se incorporarán en el tramo A7 del Colector/Emisario de Las Rozas (Urb. Molino de la Hoz), Villanueva del Pardillo y Villanueva de la Cañada; del Sistema de Saneamiento Guadarrama Medio. En el caso de que se establezca una conexión directa de los vertidos en el citado Colector/Emisario, los promotores deberán tramitar informe ante esta Empresa Pública en cumplimiento con el Artículo 8 del Decreto 170/1998. En cualquier caso, no se admitirá la incorporación en el Sistema de un caudal superior al punta de aguas negras.
- Las aguas de lluvia deberán evacuarse a cauce pública; debiéndose cumplir los requerimientos y condicionantes técnicos y administrativos que establezca la Confederación Hidrográfica del Tajo.

El proyecto de la red de saneamiento interior a incluir en el Proyecto de Urbanización del ámbito deberá cumplir las vigentes Normas para Redes de Saneamiento del Canal de Isabel II (2020), y remitirse al **Área de Planeamiento** del Canal de Isabel II S.A. para, si procede y tras la revisión de la documentación aportada, comenzar la tramitación para la obtención de la Conformidad Técnica.

Igualmente, y en cumplimiento con lo recogido tanto en el Real Decreto 1290/2012 como en el Real Decreto 638/2016 por los que se modifica el Reglamento del Dominio Público Hidráulico, el Proyecto de la red de alcantarillado de la actuación deberá contemplar la implantación de Sistemas



<p>DOCUMENTO</p> <p>Documentos públicos: PE III. SANEAMIENTO Y DRENAJE_F (1774152) 25.01.42_2022_0001</p>	<p>IDENTIFICADORES</p>
<p>OTROS DATOS</p> <p>Código para validación: 3GCWY-769KS-K7TZ9 Fecha de emisión: 24 de Mayo de 2023 a las 11:08:45 Página 74 de 129</p>	<p>FIRMAS</p> <p>El documento ha sido firmado por : 1.- GESTOR ADMINISTRATIVO A - URBANISMO del Ayuntamiento de Villanueva de la Cañada. Firmado 21/04/2023 11:06</p> <p>ESTADO</p> <p>FIRMADO 21/04/2023 11:06</p>

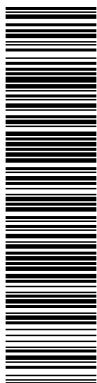

AFAR 4 SL
IKASA SL
ALEXIA SL

PROYECTO DE URBANIZACIÓN DE LA UE 14. "LA MOCHA CHICA". VILLANUEVA DE LA CAÑADA (MADRID).



Urbanos de Drenaje Sostenible (SUDS), o tanques de laminación, que reduzcan/laminen la evacuación de las aguas de lluvia. Para la implantación de estas infraestructuras se deberán disponer los terrenos necesarios en el interior de la actuación. En cuanto a la gestión de los SUDS, se debe indicar que ésta no será competencia del Canal de Isabel II S.A.

Respecto de los costes de infraestructuras y su repercusión:

Se informa en cuanto al deber de los promotores de los nuevos desarrollos urbanísticos previstos en el Plan General de Ordenación Urbana de Villanueva de la Cañada, de enero de 1999, de contribuir a la financiación de las infraestructuras necesarias para asegurar la conexión con las redes generales y para reforzar, mejorar o ampliar tales redes e infraestructuras cuando sea necesario para compensar el impacto y la sobrecarga que suponga la puesta en uso de los nuevos desarrollos, de acuerdo con lo establecido en la Ley 9/2001 del Suelo de la Comunidad de Madrid, en el Real Decreto Legislativo 7/2015, de 30 de octubre, por el que se aprueba el Texto Refundido de la Ley de Suelo y Rehabilitación Urbana y en el Capítulo III del Título II del Reglamento de Gestión Urbanística para el desarrollo y aplicación de la Ley sobre Régimen de Suelo y Ordenación Urbana, aprobado por Real Decreto 3288/1978, de 25 de agosto.

En base a lo anterior, el Ayuntamiento de Villanueva de la Cañada, el Canal de Isabel II y el Canal de Isabel II S.A. deberán firmar un nuevo Convenio de Ejecución de Infraestructuras Hidráulicas en el que se establezcan tanto los compromisos en cuanto a la ejecución de las nuevas infraestructuras generales, entre otras, la ampliación de la capacidad de transporte y depuración del Sistema de Saneamiento Guadarrama Medio, como las repercusiones económicas de los ámbitos a incluir en el Convenio para la financiación de las mismas, entre otros, la UE-14.

Una vez se firme el Convenio de Ejecución de Infraestructuras Hidráulicas, para el pago ante el Canal de Isabel II S.A. de las repercusiones económicas que le fueran de aplicación a la actuación, los promotores de la actuación deberán presentar en el Registro General de esta Empresa Pública un escrito solicitando el inicio de esta tramitación. La solicitud se dirigirá a la **Ventanilla Única de Atención a Promotores del Área de Planeamiento** del Canal de Isabel II S.A., y deberá recoger los datos de contacto del interesado (dirección postal, correo electrónico y teléfono de contacto), así como los datos urbanísticos y edificatorios finalmente aprobados y que se vayan a desarrollar en el ámbito a techo de planeamiento (superficies edificables y usos).

Condiciones para la Conformidad Técnica:

Canal de Isabel II, S.A. condicionará las Conformidades Técnicas de las redes a gestionar (abastecimiento, alcantarillado y, si procede, riego) al cumplimiento de lo siguiente:

Santa Engracia, 125. 28003 Madrid
www.canaldeisabelsegunda.es

Página 6 de 8



DOCUMENTO Documentos públicos: PE III. SANEAMIENTO Y DRENAJE_F (174152) 25.01.42_2022_0001	IDENTIFICADORES	
OTROS DATOS Código para validación: 3GCWY-769KS-K7TZ9 Fecha de emisión: 24 de Mayo de 2023 a las 11:08:45 Página 75 de 129	FIRMAS El documento ha sido firmado por : 1.- GESTOR ADMINISTRATIVO A - URBANISMO del Ayuntamiento de Villanueva de la Cañada. Firmado 21/04/2023 11:06	ESTADO FIRMADO 21/04/2023 11:06

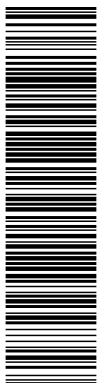

AFAR 4 SL
 IKASA SL
 ALEXIA SL

PROYECTO DE URBANIZACIÓN DE LA UE 14. "LA MOCHA CHICA" .VILLANUEVA DE LA CAÑADA (MADRID).



- A la firma del nuevo Convenio de Ejecución de Infraestructuras Hidráulicas, así como al abono por parte de los promotores, y en la forma y modalidad que esta Empresa Pública establezca, de la cantidad a repercutir a la actuación.
- A la presentación ante el Canal de Isabel II S.A. del informe ambiental a emitir por la Consejería de Medio Ambiente, Vivienda y Agricultura en cumplimiento con la tramitación definida en el Decreto 170/1998, así como del cumplimiento de los condicionantes a recoger en el mismo.
- En el caso de que las aguas negras se conecten directamente en el Tramo A7 del Colector/Emisario de Las Rozas (Urb. Molino de la Hoz), Villanueva del Pardillo y Villanueva de la Cañada, a la emisión por el Canal de Isabel II S.A. del informe a tramitar en cumplimiento con el Artículo 8 del Decreto 170/1998, así como del cumplimiento de los condicionantes a recoger en el mismo.
- A la vigencia del informe de viabilidad de agua de consumo humano, así como del cumplimiento de los condicionantes recogidos en el mismo.
- En caso de que el Ayuntamiento requiera el suministro de agua regenerada para el riego de las zonas verdes públicas previstas, a la emisión y vigencia del informe de viabilidad de agua regenerada, así como al cumplimiento de los condicionantes a recoger en el mismo.
- A la adjudicación a empresa constructora de las obras que resulten necesarias para dotar de la suficiente capacidad hidráulica de transporte y depuración al Sistema de Saneamiento Guadarrama Medio.
- A la aceptación por el Canal de Isabel II S.A. del informe municipal expedido en relación con la idoneidad, titularidad y gestión de los SUDS a ejecutar para el desarrollo de la actuación.

Igualmente se informa que se deberán tramitar y obtener en paralelo las Conformidades Técnicas de las redes a gestionar por el Canal de Isabel II S.A. (abastecimiento, saneamiento y, si procede, riego), con los correspondientes servicios técnicos de esta Empresa Pública.

Condicionantes para el inicio de las obras:

En base a los convenios vigentes, el inicio de las obras de las redes a gestionar por el Canal de Isabel II S.A. quedará condicionado tanto a la suscripción de las Conformidades Técnicas entre los promotores y Canal de Isabel II, S.A., en donde se establecerán los compromisos adquiridos por ambas partes para la recepción de dichas obras, como al inicio de las obras que resulten necesarias para dotar de la suficiente capacidad hidráulica de transporte y depuración al Sistema de Saneamiento Guadarrama Medio.

Canal de Isabel II, S.A. inscrita en el Registro Mercantil de Madrid al Tomo 29.033, Libro 5, Folio 3, en la Sección de Sociedades de Responsabilidad Limitada, con NIF B-10000001, inscrita en el Registro de Comercio de Madrid al Tomo 29.033, Libro 5, Folio 3, en la Sección de Sociedades de Responsabilidad Limitada, con NIF B-10000001.



DOCUMENTO Documentos públicos: PE III. SANEAMIENTO Y DRENAJE_F (1774152) 25.01.42_2022_0001	IDENTIFICADORES	
OTROS DATOS Código para validación: 3GCWY-769KS-K7TZ9 Fecha de emisión: 24 de Mayo de 2023 a las 11:08:45 Página 76 de 129	FIRMAS El documento ha sido firmado por : 1.- GESTOR ADMINISTRATIVO A - URBANISMO del Ayuntamiento de Villanueva de la Cañada. Firmado 21/04/2023 11:06	ESTADO FIRMADO 21/04/2023 11:06

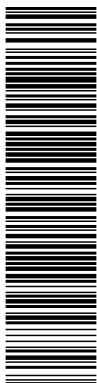

AFAR 4 SL
IKASA SL
ALEXIA SL

PROYECTO DE URBANIZACIÓN DE LA UE 14. "LA MOCHA CHICA". VILLANUEVA DE LA CAÑADA (MADRID).



Siendo preceptivo por parte de esta Empresa la vigilancia del conjunto de las unidades de obra incluidas en el proyecto de abastecimiento de agua para consumo humano, de saneamiento de aguas residuales y, si fuera necesario, de riego con agua regenerada, para su admisión e incorporación a la explotación y conservación del Sistema General de Infraestructuras adscrito a Canal de Isabel II S.A., no se reconocerán aquellas unidades de obra iniciadas o ejecutadas antes de la suscripción del Convenio de Conformidad Técnica.

Condiciones para la recepción de la red:

La recepción de la red de distribución de agua de consumo humano y, si procede, de la red de riego, así como la conexión de éstas y de la red de saneamiento al Sistema General de Infraestructuras adscrito al Canal de Isabel II S.A., quedará condicionada a la puesta en servicio de las infraestructuras necesarias para garantizar el abastecimiento, saneamiento y depuración del ámbito, entre otras, a la puesta en servicio de las infraestructuras necesarias para dotar de la suficiente capacidad hidráulica de transporte y depuración al Sistema de Saneamiento Guadarrama Medio.

Para cualquier aclaración de este informe en cuanto a la solución, criterios técnicos utilizados y/o servicios implicados, los promotores de la actuación se deberán poner en contacto con la **Ventanilla Única de Atención a Promotores del Área Planeamiento** de Canal de Isabel II S.A., a través de la siguiente dirección de correo electrónico: promotores@canal.madrid

Lo que se comunica para su información y efectos oportunos.

José Montoto Ramírez / A86488087
Firmado digitalmente por: José Montoto Ramírez / A86488087
ND: CN = José Montoto Ramírez / A86488087 C = ES O = Canal de Isabel II, S.A. OU = Área de Planeamiento
Fecha: 2021.11.25 13:03:06 +01'00'

José Montoto Ramírez
Coordinador de Planeamiento de Desarrollo

Santa Engracia, 125. 28003 Madrid
www.canaldeisabelsegunda.es

Página 8 de 8



<p>DOCUMENTO</p> <p>Documentos públicos: PE III. SANEAMIENTO Y DRENAJE_F (1774152) 25.01.42_2022_0001</p>	<p>IDENTIFICADORES</p>	
<p>OTROS DATOS</p> <p>Código para validación: 3GCWY-769KS-K7TZ9 Fecha de emisión: 24 de Mayo de 2023 a las 11:08:45 Página 77 de 129</p>	<p>FIRMAS</p> <p>El documento ha sido firmado por : 1.- GESTOR ADMINISTRATIVO A - URBANISMO del Ayuntamiento de Villanueva de la Cañada. Firmado 21/04/2023 11:06</p>	<p>ESTADO</p> <p>FIRMADO 21/04/2023 11:06</p>

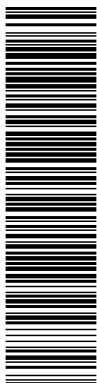

AFAR 4 SL
IKASA SL
ALEXIA SL

PROYECTO DE URBANIZACIÓN DE LA UE 14. "LA MOCHA CHICA" .VILLANUEVA DE LA CAÑADA (MADRID).

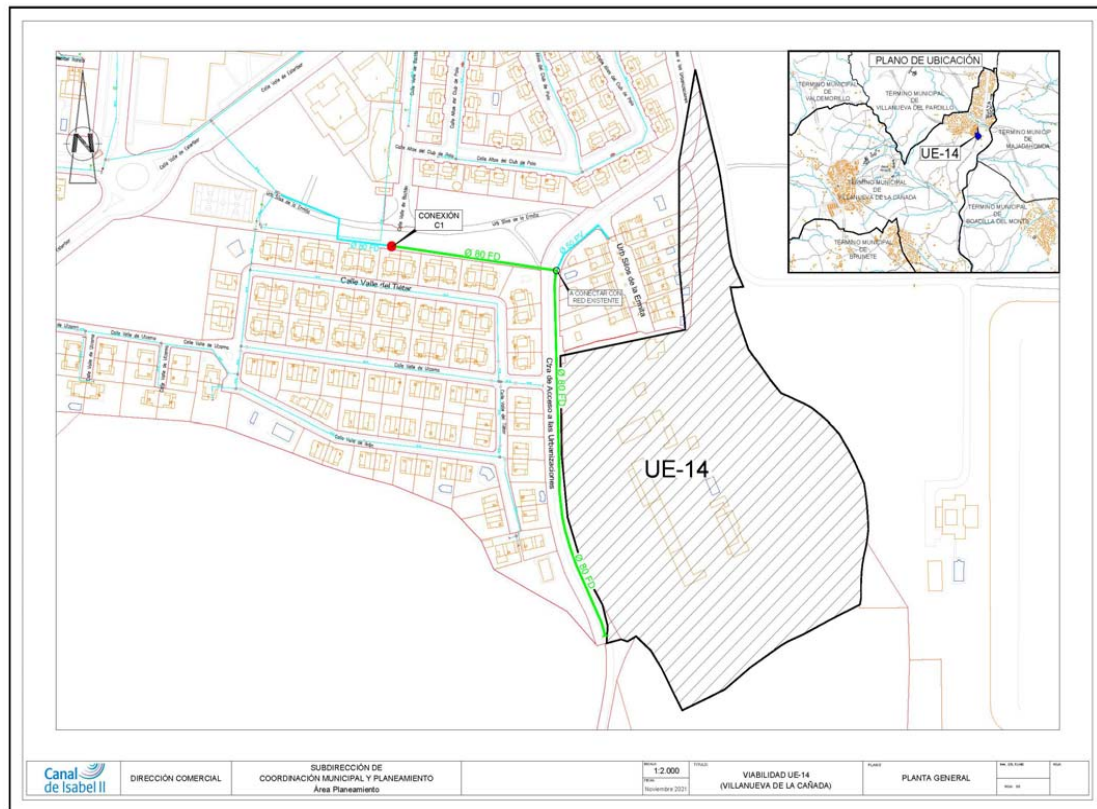

	<p>DIRECCIÓN COMERCIAL</p>	<p>SUBDIRECCIÓN DE COORDINACIÓN MUNICIPAL Y PLANEAMIENTO Área Planeamiento</p>	<p>Escala: 1:2.000 Fecha: Noviembre 2021</p>	<p>PROYECTO: VIABILIDAD UE-14 (VILLANUEVA DE LA CAÑADA)</p>	<p>PLANTA GENERAL</p>	<p>Hoja: 14 de 14</p>
--	----------------------------	--	--	---	-----------------------	-----------------------

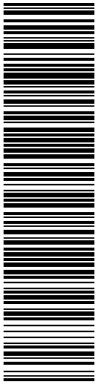

Documento verificable en https://portal.ayto-villanueva.es - El documento está FIRMADO. Mediante el código de verificación puede comprobar la validez de la firma electrónica de los documentos firmados en la dirección web:
https://portal.ayto-villanueva.es/portal/verificarDocumentos.do

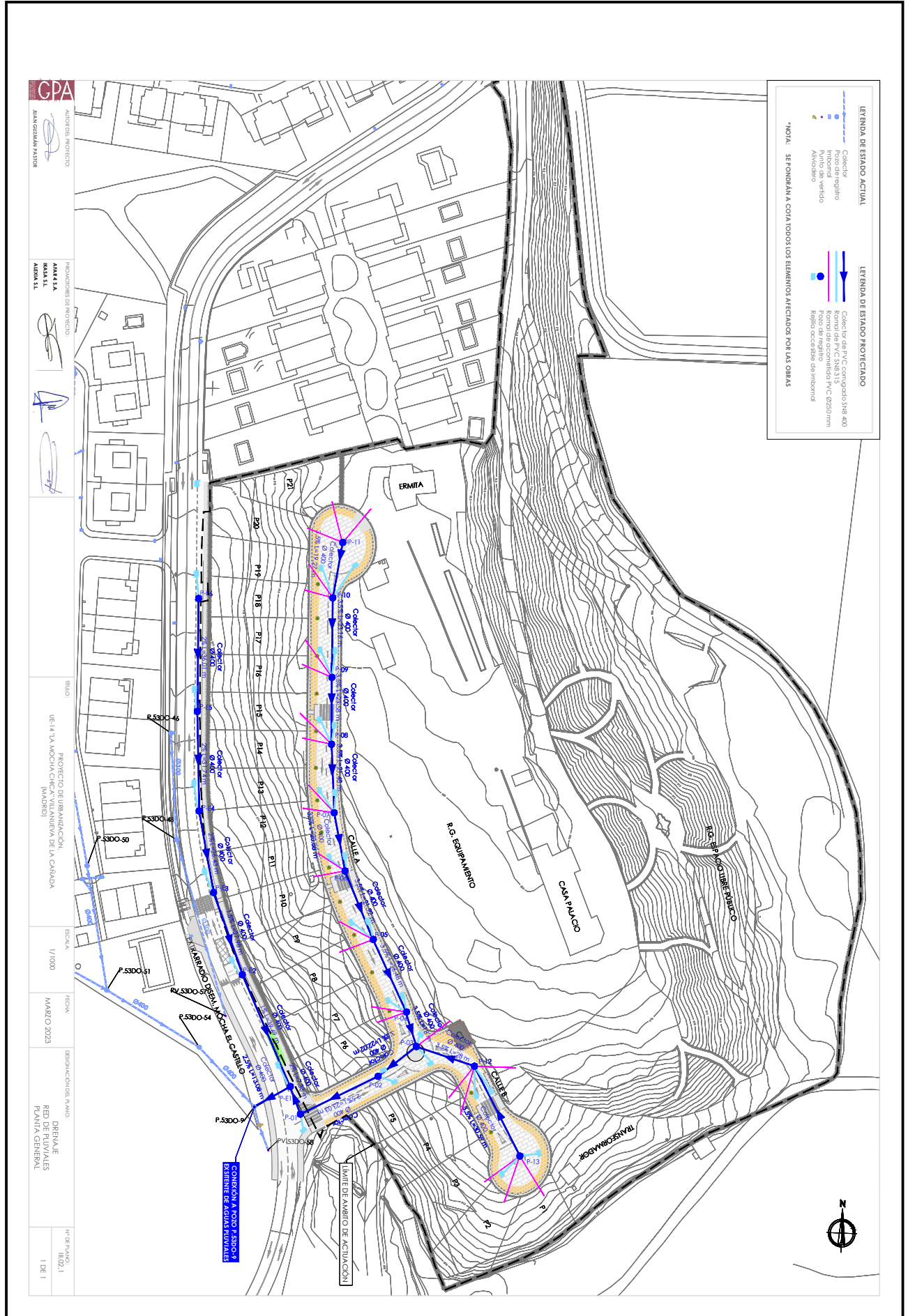

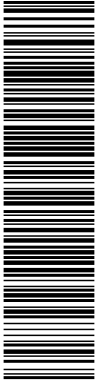

Documento verificable en <https://portal.ayto-villanueva.es> - El documento está FIRMADO. Mediante el código de verificación puede comprobar la validez de la firma electrónica de los documentos firmados en la dirección web: <https://portal.ayto-villanueva.es/portal/verificarDocumentos.do>

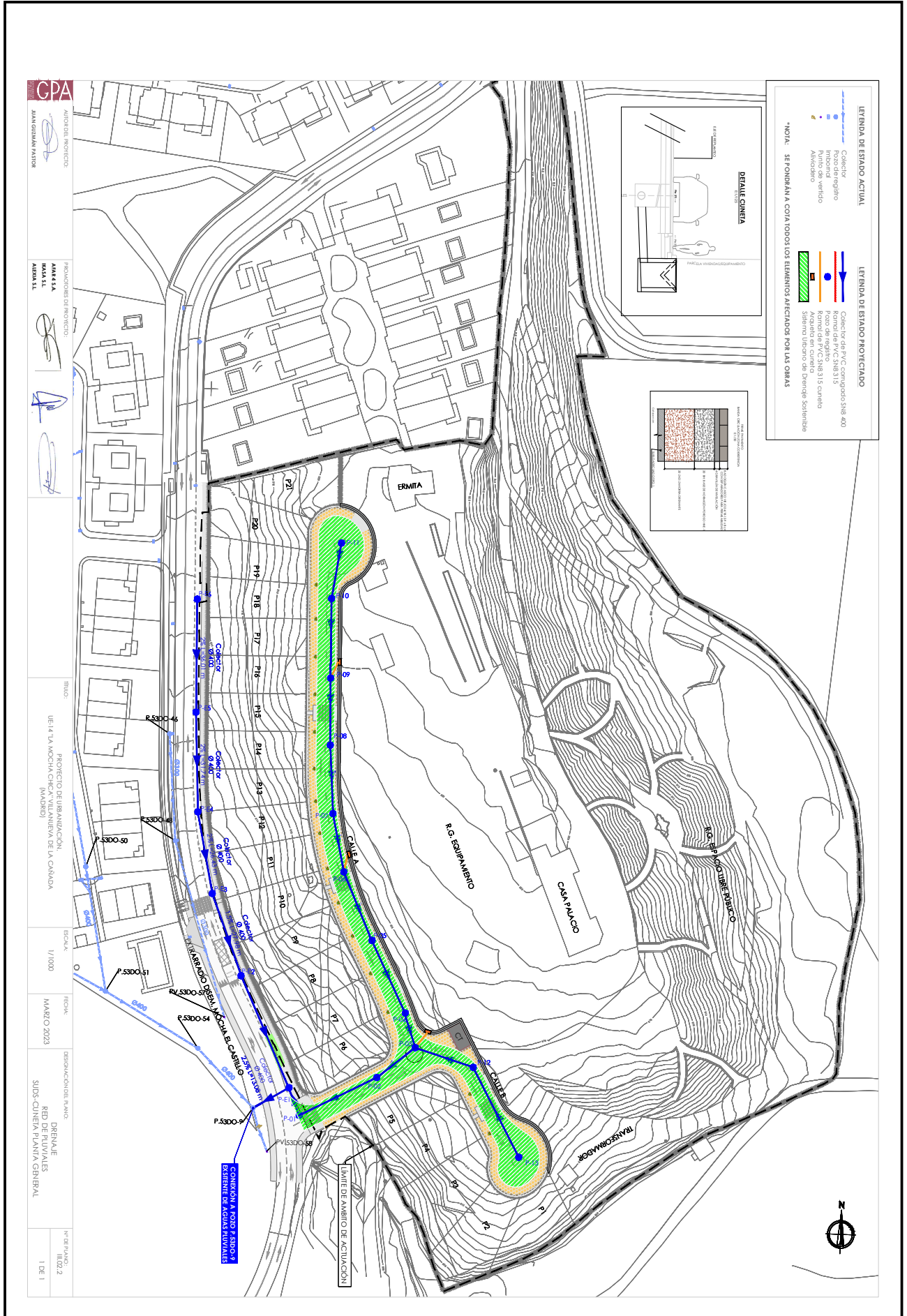



Documento verificable en <https://portal.ayto-villanueva.es> - El documento está FIRMADO. Mediante el código de verificación puede comprobar la validez de la firma electrónica de los documentos firmados en la dirección web:
<https://portal.ayto-villanueva.es/portal/verificarDocumentos.do>

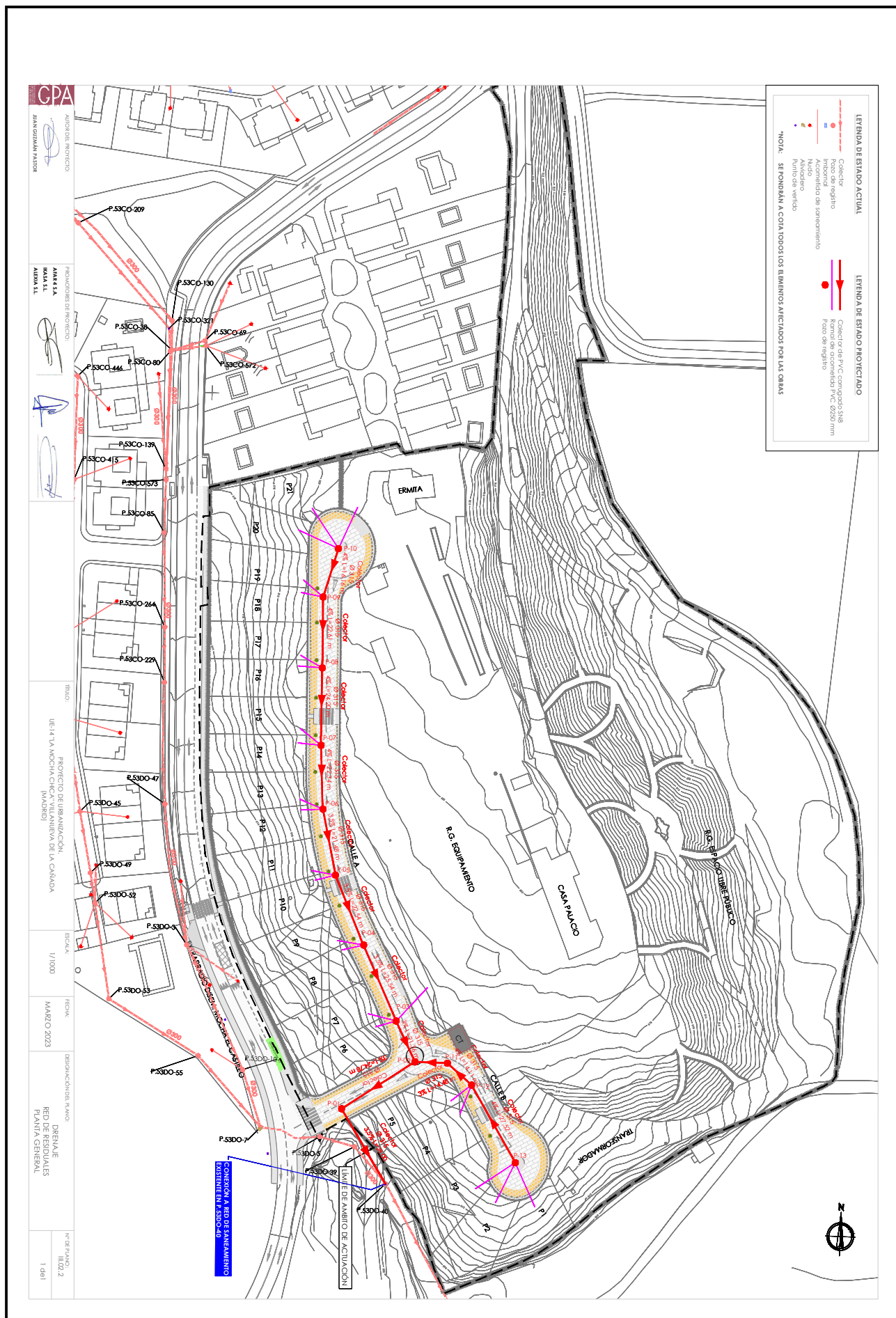

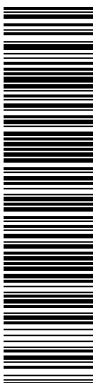

TÍTULO:

UE-14 TIA MOCHILAS EN VILLANUEVA DE LA CAÑADA

ESCALA:

INDICADOS

FECHA:

MARZO 2023

DESIGNACIÓN DEL MAQU:

PERFILES LONGITUDINALES

REDA DE PLUVIALES

FOLIO DE PLANO:

1 DE 1

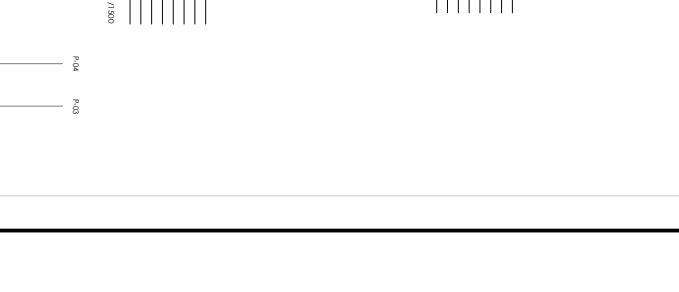
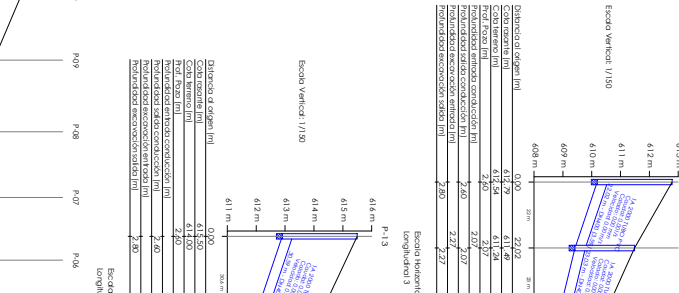
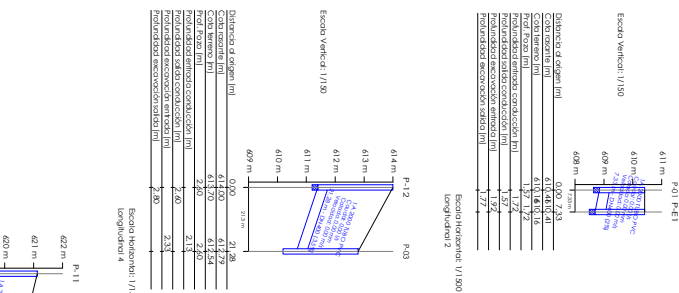
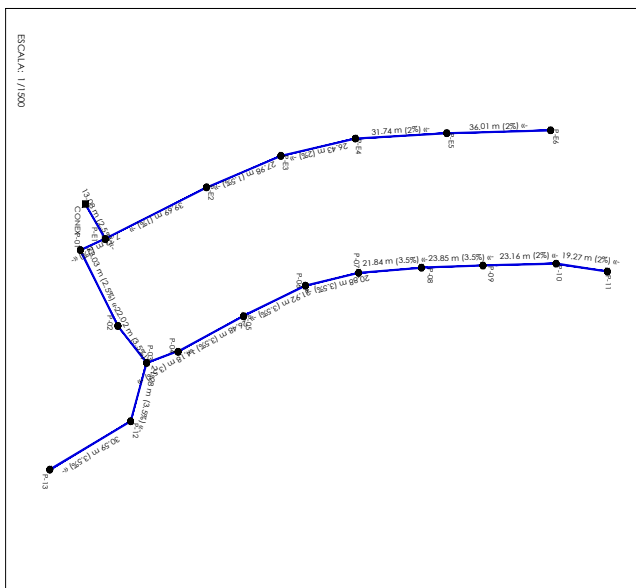

Distancia de origen (m)	608	36,01	37,71	36,00	94,19	36,00	122,17	36,00	0,00	13,08
Cota terreno (m)	614,00	613,50	613,25	613,00	612,75	612,50	612,25	612,00	611,75	611,50
Cota tubería (m)	613,75	613,50	613,25	613,00	612,75	612,50	612,25	612,00	611,75	611,50
Profundidad enterrada tubería (m)	0,25	0,00	0,25	0,00	0,25	0,00	0,25	0,00	0,25	0,00
Profundidad excavación enterrada (m)	1,20	1,20	1,20	1,20	1,20	1,20	1,20	1,20	1,20	1,20
Profundidad excavación enterrada (m)	2,00	2,00	2,00	2,00	2,00	2,00	2,00	2,00	2,00	2,00

Distancia de origen (m)	0,00	19,27	42,43	64,98	86,12	109,01	130,93	152,40	171,88
Cota terreno (m)	609,00	609,00	609,00	609,00	609,00	609,00	609,00	609,00	609,00
Cota tubería (m)	609,00	609,00	609,00	609,00	609,00	609,00	609,00	609,00	609,00
Profundidad enterrada tubería (m)	0,00	0,00	0,00	0,00	0,00	0,00	0,00	0,00	0,00
Profundidad excavación enterrada (m)	2,00	2,00	2,00	2,00	2,00	2,00	2,00	2,00	2,00
Profundidad excavación enterrada (m)	2,80	2,80	2,80	2,80	2,80	2,80	2,80	2,80	2,80



Documento verificable en <https://portal.ayto-villanueva.es> - El documento está FIRMADO. Mediante el código de verificación puede comprobar la validez de la firma electrónica de los documentos firmados en la dirección web: <https://portal.ayto-villanueva.es/portal/verificarDocumentos.do>

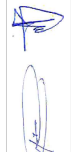

TÍTULO: PROYECTO DE URBANIZACIÓN DE LA CALLE "LA MOCHILAS" (MADRID)

INDICADOR: MARZO 2023

PERIFERIE LONGITUDINALES RED DE RESIDUALES

HOJA: 1 DE 1

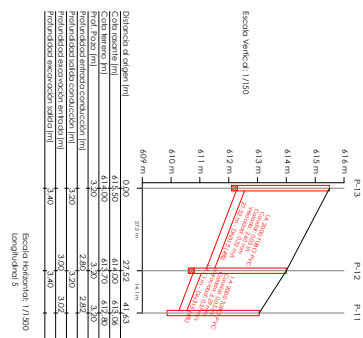
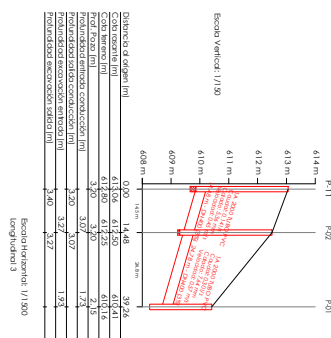
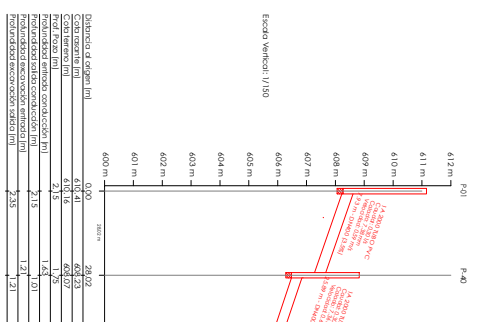
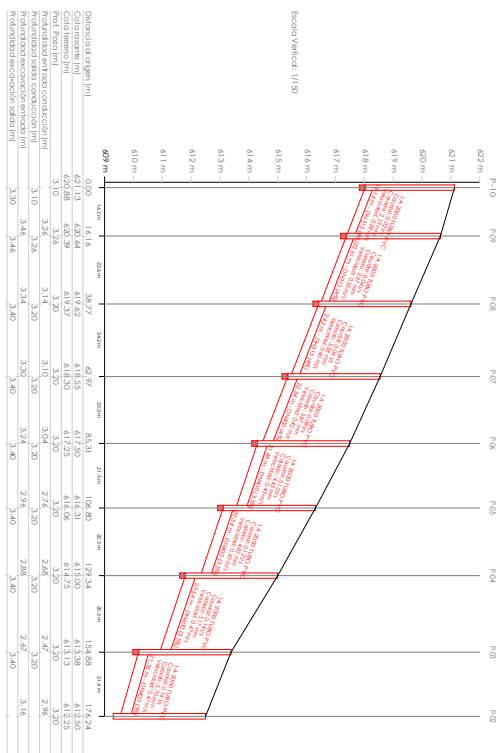
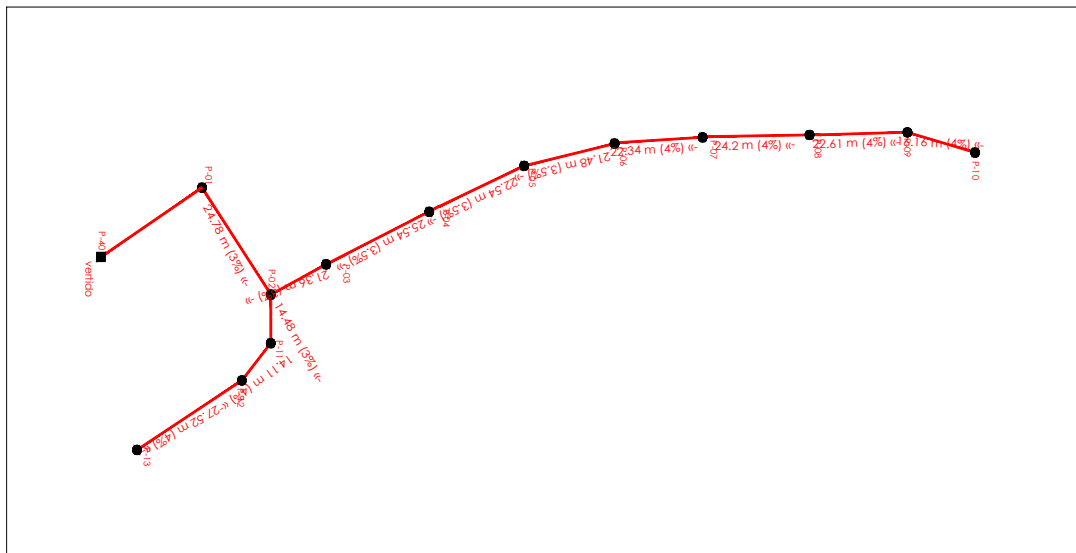

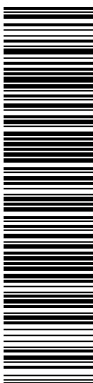

Documento verificable en <https://portal.ayto-villanueva.es> - El documento está FIRMADO. Mediante el código de verificación puede comprobar la validez de la firma electrónica de los documentos firmados en la dirección web: <https://portal.ayto-villanueva.es/portal/verificarDocumentos.do>

GPA
AYUNTAMIENTO DE VILLANUEVA DE LA CAÑADA

PROYECTOS DE PROYECTO:
 ANEXOS 11
 ANEXOS 12

TÍTULO:
 U.E. 14 TAPA MODULAR PARA VIAL DE LA CAÑADA

ESCALA:
 INDICADOS
 MARZO 2023

REVISIONES DEL DISEÑO:
 DRENAJE
 DETALLES

HOJA:
 1 DE 1

POZO DE REGISTRO PARA ALCANTARILLADO TIBULAR (Profundidad > 2.60 m)
 Cota en metros

POZO DE REGISTRO PARA ALCANTARILLADO TIBULAR (Profundidad < 2.00 m)
 Cota en metros

REJILLA ACCESIBLE PROYECTADA EN VIALES INTERIORES

REJILLA PARA POZO DE REGISTRO O ABSORBEDERO
 NORMA EN-124 TIPO D-400 S/E

RELLENO DE TUBOS ENTERRADOS EN INSTALACIONES CONVENCIONALES
 E1/20 Cotas en metros

TUBOS DE PVC-U, PE Y PP ESTR
 TUBOS DE PE, PVC-U Y PP

Sección de tubería (m)	Ancho mínimo relleno lateral (m)	Ancho mínimo de zanja b (m)
DN10-80	0.35	OD + 0.70
0.90-DN15-40	0.50	OD + 1.00
1.40-DN15-80	0.75	OD + 1.50
1.80-DN15-100	1.00	OD + 2.00
Secciones variables	1.00	A + 2.00

OD: Diámetro exterior (m)
 A: Ancho exterior de la sección vial (m)

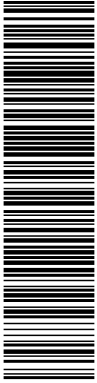

Documento verificable en <https://portal.ayto-villanueva.es> - El documento está FIRMADO. Mediante el código de verificación puede comprobar la validez de la firma electrónica de los documentos firmados en la dirección web: <https://portal.ayto-villanueva.es/portal/verificarDocumentos.do>

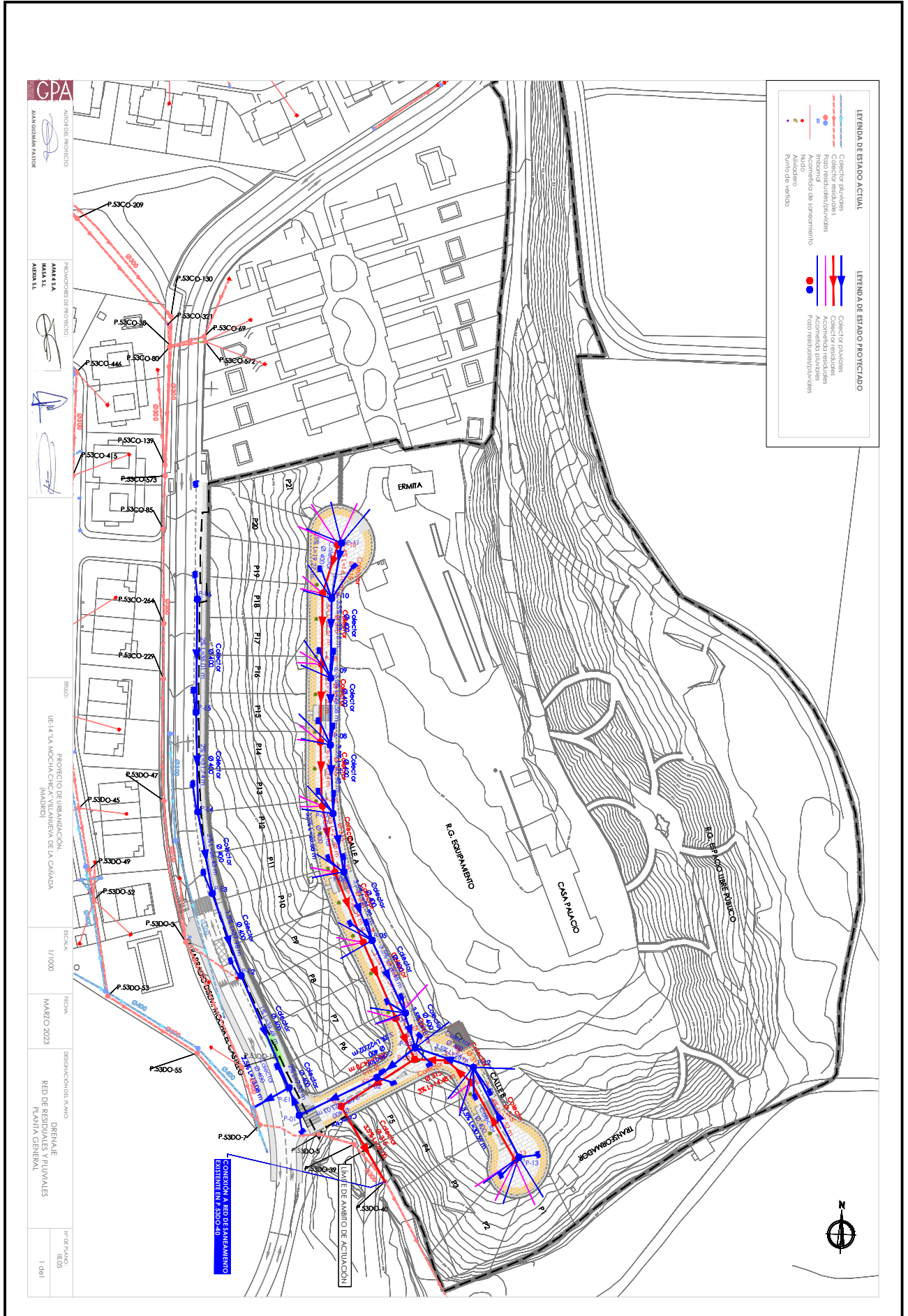

DOCUMENTO Documentos públicos: PE III. SANEAMIENTO Y DRENAJE_F (1774152) 25.01.42_2022_0001	IDENTIFICADORES	
OTROS DATOS Código para validación: 3GCWY-769KS-K7TZ9 Fecha de emisión: 24 de Mayo de 2023 a las 11:08:45 Página 86 de 129	FIRMAS El documento ha sido firmado por : 1.- GESTOR ADMINISTRATIVO A - URBANISMO del Ayuntamiento de Villanueva de la Cañada. Firmado 21/04/2023 11:06	ESTADO FIRMADO 21/04/2023 11:06

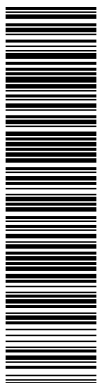

AFAR 4 SL
IKASA SL
ALEXIA SL

PROYECTO DE URBANIZACIÓN DE LA UE 14. "LA MOCHA CHICA". VILLANUEVA DE LA CAÑADA (MADRID).

III. PROYECTO DE SANEAMIENTO Y DRENAJE.

DOCUMENTO Nº3.- PLIEGO

PROYECTO DE URBANIZACIÓN DE LA UE 14. "LA MOCHA CHICA". VILLANUEVA DE LA CAÑADA (MADRID).

Documento verificable en <https://portal.ayto-villanueva.es> - El documento está FIRMADO. Mediante el código de verificación puede comprobar la validez de la firma electrónica de los documentos firmados en la dirección web: <https://portal.ayto-villanueva.es/portal/verificar/Documentos.do>

<p>DOCUMENTO</p> <p>Documentos públicos: PE III. SANEAMIENTO Y DRENAJE_F (1774152) 25.01.42_2022_0001</p>	<p>IDENTIFICADORES</p>
<p>OTROS DATOS</p> <p>Código para validación: 3GCWY-769KS-K7TZ9 Fecha de emisión: 24 de Mayo de 2023 a las 11:08:45 Página 87 de 129</p>	<p>FIRMAS</p> <p>El documento ha sido firmado por : 1.- GESTOR ADMINISTRATIVO A - URBANISMO del Ayuntamiento de Villanueva de la Cañada. Firmado 21/04/2023 11:06</p> <p>ESTADO</p> <p>FIRMADO 21/04/2023 11:06</p>

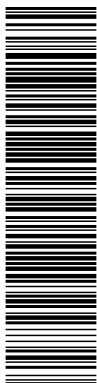

AFAR 4 SL
IKASA SL
ALEXIA SL

PROYECTO DE URBANIZACIÓN DE LA UE 14. "LA MOCHA CHICA". VILLANUEVA DE LA CAÑADA (MADRID).

ÍNDICE

1	CONDICIONES GENERALES	1
1.1.-	OBJETO DEL PLIEGO	1
1.2.-	DOCUMENTOS QUE DEFINEN LAS OBRAS	1
1.3.-	COMPATIBILIDAD Y RELACION ENTRE DICHOS DOCUMENTOS	1
1.4.-	REPRESENTANTE DE LA PROPIEDAD Y DEL CONTRATISTA	1
1.5.-	DISPOSICIONES DE CARACTER GENERAL	2
1.6.-	RELACIONES LEGALES Y RESPONSABILIDADES CON EL PÚBLICO	2
2	DESCRIPCION DE LAS OBRAS	3
2.1.-	DESCRIPCION GENERAL DE LAS OBRAS	3
2.2.-	PLAZO DE REALIZACION DE LAS OBRAS	3
2.3.-	PLAZO DE GARANTIA DE LAS OBRAS	3
3	MEDICION Y ABONO DE LAS OBRAS	3
3.1.-	GENERALIDADES	3
3.2.-	ABONO DE LAS PARTIDAS ALZADAS	4
3.3.-	MEDICION Y ABONO DE LA EXCAVACION	4
3.4.-	ABONO DE LOS MEDIOS Y OBRAS AUXILIARES, DE LOS ENSAYOS Y DE LOS DETALLES IMPREVISTOS ..	5
3.5.-	MEDICION Y ABONO DE OBRAS NO INCLUIDAS	5
3.6.-	INDEMNIZACION POR DAÑOS Y PERJUICIOS QUE SE ORIGINEN CON MOTIVO DE LA EJECUCION DE LAS OBRAS	5
3.7.-	MODO DE ABONAR LAS OBRAS DEFECTUOSAS PERO ADMISIBLES	5
3.8.-	MODO DE ABONAR LAS OBRAS CONCLUIDAS Y LAS INCOMPLETAS	5
3.9.-	BALIZAMIENTO, SEÑALIZACION, DESVIOS DE TRÁFICO Y DAÑOS INEVITABLES DURANTE LA EJECUCION DE LAS OBRAS	6
3.10.-	PRUEBAS Y ENSAYOS	6
4	CONDICIONES DE EJECUCION DE LAS OBRAS OBJETO DEL PROYECTO	6
4.1.-	CONDICIONES DE TIPO GENERAL	6
	OBJETO	6
	DISPOSICIONES DE CARACTER GENERAL Y PARTICULAR	6
4.2.-	DESCRIPCION DE LAS OBRAS	6
	OBRAS COMPRENDIDAS	6
	DESCRIPCIÓN DE LAS OBRAS	7
	CONDICIONES TÉCNICAS DE LOS MATERIALES	8
	CONDICIONES DE EJECUCIÓN DE LAS OBRAS	9
5	ARTICULO UNICO	11

Documento verificable en <https://portal.ayto-villanueva.es> - El documento está FIRMADO. Mediante el código de verificación puede comprobar la validez de la firma electrónica de los documentos firmados en la dirección web: <https://portal.ayto-villanueva.es/portal/verificarDocumentos.do>

DOCUMENTO Documentos públicos: PE III. SANEAMIENTO Y DRENAJE_F (1774152) 25.01.42_2022_0001	IDENTIFICADORES	
OTROS DATOS Código para validación: 3GCWY-769KS-K7TZ9 Fecha de emisión: 24 de Mayo de 2023 a las 11:08:45 Página 88 de 129	FIRMAS El documento ha sido firmado por : 1.- GESTOR ADMINISTRATIVO A - URBANISMO del Ayuntamiento de Villanueva de la Cañada. Firmado 21/04/2023 11:06	ESTADO FIRMADO 21/04/2023 11:06

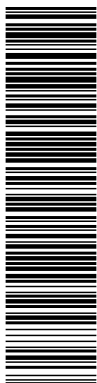

AFAR 4 SL
IKASA SL
ALEXIA SL

PROYECTO DE URBANIZACIÓN DE LA UE 14. "LA MOCHA CHICA". VILLANUEVA DE LA CAÑADA (MADRID).

1 CONDICIONES GENERALES

1.1.- OBJETO DEL PLIEGO

El presente Pliego de Prescripciones Técnicas tiene por objeto definir las obras, fijar las condiciones técnicas y económicas de los materiales y su ejecución, así como las condiciones generales que han de regir en la realización de las obras de **saneamiento y drenaje** correspondientes al "PROYECTO DE URBANIZACIÓN DE LA UE 14. "LA MOCHA CHICA". VILLANUEVA DE LA CAÑADA (MADRID)".

El presente Pliego de Prescripciones Técnicas regirá junto con las disposiciones que, con carácter general y particular, se indican en el Artículo 1.5.

1.2.- DOCUMENTOS QUE DEFINEN LAS OBRAS

Las obras quedan definidas por los documentos N° 2 Planos, donde se especifican las características geométricas y los materiales a emplear y N° 3 Pliego de Prescripciones, donde se establecen la naturaleza y características físicas de las obras.

1.3.- COMPATIBILIDAD Y RELACION ENTRE DICHOS DOCUMENTOS

En caso de contradicción o incompatibilidad entre los Planos y el Pliego de Prescripciones Técnicas prevalecerá lo establecido en este último documento.

Lo mencionado en el Pliego y omitido en los Planos, o viceversa, habrá de ser considerado como si estuviese expuesto en ambos documentos, siempre que la unidad de obra esté perfectamente definida en uno u otro documento y que aquella tenga precio en el Presupuesto.

1.4.- REPRESENTANTE DE LA PROPIEDAD Y DEL CONTRATISTA

Director de la Obra

La Propiedad designará al Director de la Obra que será responsable de la inspección y vigilancia de la ejecución del contrato y asumirá la representación de la Propiedad frente al Contratista. El Director de Obra propondrá a la Propiedad para su ejecución a un Ayudante de Obra.

En lo sucesivo, cada vez que se mencione al Director de la Obra se entenderá, por extensión y en ausencia del mismo, al Ayudante de Obra.

Representante del Contratista

Una vez adjudicadas definitivamente las obras, el Contratista designará una persona con titulación suficiente que asuma la dirección de los trabajos que se ejecuten y que actúe como su representante ante la Propiedad a todos los efectos que se requieran durante la ejecución de las obras y con autoridad suficiente para ejecutar las órdenes del Director relativas al cumplimiento del contrato.

En todo caso, previamente al nombramiento de su representante, el Contratista deberá someterlo a la aprobación de la Propiedad.

DOCUMENTO Documentos públicos: PE III. SANEAMIENTO Y DRENAJE_F (1774152) 25.01.42_2022_0001	IDENTIFICADORES	
OTROS DATOS Código para validación: 3GCWY-769KS-K7TZ9 Fecha de emisión: 24 de Mayo de 2023 a las 11:08:45 Página 89 de 129	FIRMAS El documento ha sido firmado por : 1.- GESTOR ADMINISTRATIVO A - URBANISMO del Ayuntamiento de Villanueva de la Cañada. Firmado 21/04/2023 11:06	ESTADO FIRMADO 21/04/2023 11:06

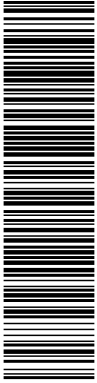

AFAR 4 SL
IKASA SL
ALEXIA SL

PROYECTO DE URBANIZACIÓN DE LA UE 14. "LA MOCHA CHICA". VILLANUEVA DE LA CAÑADA (MADRID).

1.5.- DISPOSICIONES DE CARACTER GENERAL

Además de lo especificado en el presente Pliego, serán de aplicación las siguientes disposiciones, normas, reglamentos y recomendaciones, cuyas prescripciones, en cuanto puedan afectar a las obras objeto de este Pliego, quedan incorporadas a él formando parte integrante del mismo:

- Normas para Redes de Saneamiento (Versión 2, 2016) del Canal de Isabel II publicadas en noviembre de 2016.
- Estudio de Diagnosis y Plan Director de la Red de Drenaje Urbano del Municipio de Madrid y Sistema de colectores y Emisarios de Madrid.
- Normas para Redes de Abastecimiento del Canal de Isabel II (NCYII-2012)
- Pliego de Condiciones Técnicas Generales del Ayuntamiento de Madrid aplicable a la redacción de proyectos y ejecución de las obras municipales.
- Ley 9/2017, de 8 de noviembre, de Contratos del Sector Público, por la que se transponen al ordenamiento jurídico español las Directivas del Parlamento Europeo y del Consejo 2014/23/UE y 2014/24/UE, de 26 de febrero de 2014.
- Plan General de Ordenación Urbana de Madrid de 1997.
- Disposiciones vigentes sobre protección a la Industria Nacional, Seguridad e Higiene en el Trabajo, Trabajo y Seguridad Social.
- Pliego de Prescripciones Técnicas Generales para la Recepción de Cemento RC-08
- Instrucción de Hormigón Estructural EHE.
- Normas U.N.P. del Instituto de Racionalización del Trabajo.
- Normas NTE.
- Normas MV.
- Normas U.N.E. aprobadas por el Instituto Nacional de Racionalización y Normalización.
- Normas Urbanísticas del vigente Plan de Ordenación Urbana del Municipio de Madrid.
- Normalización de elementos de urbanización del Excmo. Ayuntamiento de Madrid.

Pliego de Condiciones Administrativas y Económicas Particulares que se establezca de modo previo a la contratación de las obras comprendidas en el presente proyecto.

En cualquier caso, será de aplicación el pliego de Condiciones Técnicas Generales del Ayuntamiento de Madrid.

El Contratista está obligado al cumplimiento de todas las Instrucciones, Pliegos o Normas de toda índole promulgadas con anterioridad a la fecha de licitación y que sean de aplicación a los trabajos a realizar, tanto si están especificadas como si no lo están en la relación anterior.

Si se produce alguna diferencia de grado entre los términos de una prescripción de este Pliego y los de otra prescripción análoga contenida entre las mencionadas, será de aplicación la más exigente.

Si las prescripciones referidas a un mismo objeto fuesen conceptualmente incompatibles o contradictorias, prevalecerán las de este Pliego salvo autorización expresa del Director de la Obra.

1.6.- RELACIONES LEGALES Y RESPONSABILIDADES CON EL PÚBLICO

El Contratista deberá obtener todos los permisos y licencias que se precisen para la ejecución de las obras, elaborando la información precisa y tramitándola ante los organismos correspondientes.

DOCUMENTO Documentos públicos: PE III. SANEAMIENTO Y DRENAJE_F (1774152) 25.01.42_2022_0001	IDENTIFICADORES
OTROS DATOS Código para validación: 3GCWY-769KS-K7TZ9 Fecha de emisión: 24 de Mayo de 2023 a las 11:08:45 Página 90 de 129	FIRMAS El documento ha sido firmado por : 1.- GESTOR ADMINISTRATIVO A - URBANISMO del Ayuntamiento de Villanueva de la Cañada. Firmado 21/04/2023 11:06 ESTADO FIRMADO 21/04/2023 11:06

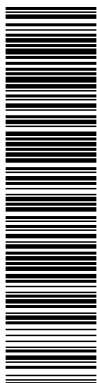

AFAR 4 SL
 IKASA SL
 ALEXIA SL

PROYECTO DE URBANIZACIÓN DE LA UE 14. "LA MOCHA CHICA". VILLANUEVA DE LA CAÑADA (MADRID).

La señalización de las obras, durante su ejecución, será de cuenta del Contratista que, asimismo, estará obligado a balizar, estableciendo incluso vigilancia permanente, aquellos puntos o zonas que, por su peligrosidad, puedan ser motivo de accidentes, en especial las zanjas abiertas y los obstáculos en calles abiertas al tráfico de vehículos o peatonal. Serán también de cuenta del Contratista las indemnizaciones y responsabilidades que hubieran lugar por perjuicios ocasionados a terceros como consecuencia de accidentes debidos a una señalización insuficiente o defectuosa.

El Contratista, bajo su responsabilidad y las prescripciones que imponga el correspondiente Servicio del Ayuntamiento, asegurará el tráfico durante la ejecución de la obra, bien por las calles existentes o por las desviaciones que sean necesarias, atendiendo a la conservación de las vías utilizadas en condiciones tales que el tráfico se efectúe dentro de las exigencias mínimas de seguridad.

Finalmente, correrán a cargo del Contratista todos aquellos gastos que se deriven de daños o perjuicios a terceros con motivo de las operaciones que requieran la ejecución de las obras o que se deriven de una actuación culpable o negligente del mismo.

2 DESCRIPCION DE LAS OBRAS

2.1.- DESCRIPCION GENERAL DE LAS OBRAS

El presente proyecto define las actuaciones necesarias para ejecutar la red de drenaje viario y saneamiento de las Obras de Urbanización e Infraestructuras de las Obras de Urbanización de la UE 14 en Villanueva de la Cañada.

2.2.- PLAZO DE REALIZACION DE LAS OBRAS

El plazo de ejecución de las obras objeto del presente Proyecto Especifico de Saneamiento y Drenaje se establece en uno con cinco (1.5) meses, siendo el plazo de ejecución del proyecto completo de seis(6) meses.

2.3.- PLAZO DE GARANTIA DE LAS OBRAS

El plazo de garantía de las obras de acuerdo con lo dispuesto en la Normativa Municipal será de dos (2) años contados a partir de la recepción de las mismas.

3 MEDICION Y ABONO DE LAS OBRAS

3.1.- GENERALIDADES

Las obras ejecutadas se medirán por su volumen, peso, superficie, longitud o simplemente por el número de unidades de acuerdo con la definición de obras que figuran en el cuadro de precios y se abonarán los precios señalados en el mismo.

En los precios del Cuadro se consideran incluidos:

- a) Los materiales con todos sus accesorios, a los precios resultantes a pie de la obra, que quedan integrados en la unidad de que se trate o que sean necesarios para su ejecución.
- b) La mano de obra, con sus pluses y seguros sociales, que interviene directamente en la ejecución de las unidades de obra.

DOCUMENTO Documentos públicos: PE III. SANEAMIENTO Y DRENAJE_F (1774152) 25.01.42_2022_0001	IDENTIFICADORES
OTROS DATOS Código para validación: 3GCWY-769KS-K7TZ9 Fecha de emisión: 24 de Mayo de 2023 a las 11:08:45 Página 91 de 129	FIRMAS El documento ha sido firmado por : 1.- GESTOR ADMINISTRATIVO A - URBANISMO del Ayuntamiento de Villanueva de la Cañada. Firmado 21/04/2023 11:06 <div style="text-align: right;"> ESTADO FIRMADO 21/04/2023 11:06 </div>

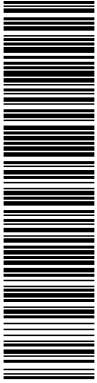

AFAR 4 SL
 IKASA SL
 ALEXIA SL

PROYECTO DE URBANIZACIÓN DE LA UE 14. "LA MOCHA CHICA". VILLANUEVA DE LA CAÑADA (MADRID).

- c) En su caso, los gastos de personal, combustibles, energía, amortización, conservación, etc, de la maquinaria que se prevé utilizar en la ejecución de la unidad de obra.
- d) Los gastos de instalación de oficina a pie de obra, comunicaciones, edificaciones de almacenes, y talleres, los del personal técnico y administrativo adscrito exclusivamente a la obra, los causados por los medios y obras auxiliares, los ensayos de los materiales y los detalles imprevistos que al ejecutar las obras deben ser utilizados o realizados.

La medición y abono al Contratista de obras ejecutadas debe referirse a unidades totalmente terminadas a juicio exclusivo del Técnico Encargado. Solamente en casos excepcionales se concluirán obras incompletas y acopios de materiales.

Para las primeras se estará a la descomposición de precios que se efectúe previa a la contratación. Los materiales acopiados se abonarán como máximo las 3/4 partes del importe que les corresponda de la descomposición de precios.
 Las unidades de obra que sea preciso descomponer o que den lugar a presupuesto parcial, así se estudiará.

La medición de las unidades de obra ejecutadas se llevará a cabo conjuntamente con el Técnico Encargado y el Contratista, siendo a cuenta de este último todos los gastos de material y personal que se originen.

3.2.- ABONO DE LAS PARTIDAS ALZADAS

Las partidas alzadas designadas en el presupuesto, o las que surjan durante la construcción de las obras, serán de abono íntegro, salvo que en el título de partida se indique expresamente que es a justificar, lo que deberá hacerse con precios del Proyecto, siempre que sea posible, y en caso contrario con precios contradictorios.

El abono íntegro de la partida alzada se producirá cuando hayan sido completa y satisfactoriamente ejecutadas todas las obras que en conjunto comprende. En ningún caso podrá exigirse por el Contratista cantidad suplementaria alguna sobre el importe de la partida alzada, a pretexto de un mayor costo de las obras a realizar con cargo de la misma.

3.3.- MEDICION Y ABONO DE LA EXCAVACION

La excavación se medirá y abonará por su volumen sobre el terreno y no sobre los productos extraídos.

El precio del m³ de excavación comprende:

- Todas las operaciones necesarias para la ejecución de la excavación, cualquiera que sea la naturaleza del terreno.
- La limpieza de las calzadas y aceras que hayan resultado ensuciadas por los productos resultantes de la excavación.
- Cuantos medios y obras auxiliares sean precisos, tales como desagües, desvío de cauces, extracciones de agua, agotamiento, pasos provisionales, apeos de canalizaciones, protecciones, señales, etc.

No se tendrán en cuenta la profundidad de la excavación cuando no se indique expresamente en el precio.

No serán abonables los excesos de excavación que ejecute el Contratista sobre los volúmenes teóricos deducidos de los planos, órdenes de la Dirección de Obra y perfiles reales del terreno, ni tampoco los desprendimientos.

DOCUMENTO Documentos públicos: PE III. SANEAMIENTO Y DRENAJE_F (1774152) 25.01.42_2022_0001	IDENTIFICADORES
OTROS DATOS Código para validación: 3GCWY-769KS-K7TZ9 Fecha de emisión: 24 de Mayo de 2023 a las 11:08:45 Página 92 de 129	FIRMAS El documento ha sido firmado por : 1.- GESTOR ADMINISTRATIVO A - URBANISMO del Ayuntamiento de Villanueva de la Cañada. Firmado 21/04/2023 11:06 <div style="text-align: right;">ESTADO FIRMADO 21/04/2023 11:06</div>

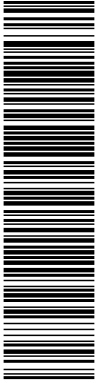

AFAR 4 SL
 IKASA SL
 ALEXIA SL

PROYECTO DE URBANIZACIÓN DE LA UE 14. "LA MOCHA CHICA". VILLANUEVA DE LA CAÑADA (MADRID).

3.4.- ABONO DE LOS MEDIOS Y OBRAS AUXILIARES, DE LOS ENSAYOS Y DE LOS DETALLES IMPREVISTOS

No serán de abono independiente:

- Los medios y obras auxiliares a que se refiere el art. 3.1.
- Los gastos ocasionados por la realización de los ensayos que la Dirección de la Obra juzgue necesarios para comprobar que los materiales cumplen las condiciones exigidas.

3.5.- MEDICION Y ABONO DE OBRAS NO INCLUIDAS

Cuando sea necesario ejecutar unidades de obra no incluidas en el presente Proyecto, el precio contradictorio correspondiente será calculado, siempre que sea posible, tomando como base de los mismos precios de los elementos descompuestos que han servido para formar los que figuran en este Proyecto.

Para estas nuevas unidades, se especificará claramente la forma de medición al convenir el precio contradictorio, y si no es así, se ajustará a lo admitido en la práctica habitual.

De producirse estos precios se acogerán a lo establecido en el pliego de contratación de las obras.

3.6.- INDEMNIZACION POR DAÑOS Y PERJUICIOS QUE SE ORIGINEN CON MOTIVO DE LA EJECUCION DE LAS OBRAS

El Contratista deberá adoptar, en cada momento, todas las medidas que se estimen necesarias para la debida seguridad de las obras.

En consecuencia, cuando por motivo de la ejecución de los trabajos, o durante el plazo de garantía, y a pesar de las precauciones adoptadas en la Construcción, se originasen averías o perjuicios en instalaciones y edificios públicos o privados, servicios, monumentos, jardines, bienes, etc, el Contratista abonará el importe de reparación de los mismos.

3.7.- MODO DE ABONAR LAS OBRAS DEFECTUOSAS PERO ADMISIBLES

Si alguna obra no se hallase ejecutada con arreglo a las condiciones del contrato y fuese, sin embargo, admisible a juicio del Director de la obra podrá ser recibida, provisional o definitivamente en su caso, pero el Contratista quedará obligado a conformarse, sin derecho a reclamación alguna, con la rebaja que el Director de la obra acuerde, salvo el caso en que el Contratista prefiera demolerla a su costa y rehacerla con arreglo a las condiciones del contrato.

3.8.- MODO DE ABONAR LAS OBRAS CONCLUIDAS Y LAS INCOMPLETAS

Las obras concluidas con sujeción a las condiciones del contrato, se abonarán con arreglo a los precios del Cuadro de Precios del Presupuesto.

Cuando por consecuencia de rescisión, o por otra causa, fuera preciso valorar las obras incompletas, se aplicarán los precios del Cuadro de Precios Nº 2 que se confeccionará previamente a la contratación de

DOCUMENTO Documentos públicos: PE III. SANEAMIENTO Y DRENAJE_F (1774152) 25.01.42_2022_0001	IDENTIFICADORES
OTROS DATOS Código para validación: 3GCWY-769KS-K7TZ9 Fecha de emisión: 24 de Mayo de 2023 a las 11:08:45 Página 93 de 129	FIRMAS El documento ha sido firmado por : 1.- GESTOR ADMINISTRATIVO A - URBANISMO del Ayuntamiento de Villanueva de la Cañada. Firmado 21/04/2023 11:06 ESTADO FIRMADO 21/04/2023 11:06

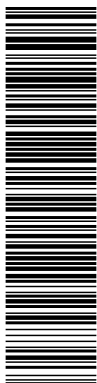

AFAR 4 SL
 IKASA SL
 ALEXIA SL

PROYECTO DE URBANIZACIÓN DE LA UE 14. "LA MOCHA CHICA". VILLANUEVA DE LA CAÑADA (MADRID).

las obras, sin que pueda pretenderse la valoración de cada unidad de obra fraccionada en otra forma que la establecida en dicho Cuadro.

En ningún caso tendrá el Contratista derecho a reclamación alguna fundada en la insuficiencia de los precios de los Cuadros o en omisión del coste de cualquiera de los elementos que constituyen los referidos precios.

3.9.- BALIZAMIENTO, SEÑALIZACION, DESVIOS DE TRÁFICO Y DAÑOS INEVITABLES DURANTE LA EJECUCION DE LAS OBRAS

Comprenden estos trabajos la adquisición, colocación, vigilancia y conservación de señales durante la ejecución de las obras, su guardería, construcción y conservación de desvíos, semáforos y jornales de personal necesario para seguridad y regularidad del tráfico, y serán abonados por el Contratista sin derecho a indemnización alguna.

3.10.- PRUEBAS Y ENSAYOS

El Director de la obra podrá someter, tanto a los materiales empleados como a las unidades de obra ejecutadas, a todas las pruebas y ensayos que juzgue necesarios para asegurar su calidad y adecuación a lo prescrito en este Pliego, siendo todos los gastos que ello ocasione por cuenta del Contratista.

4 CONDICIONES DE EJECUCION DE LAS OBRAS OBJETO DEL PROYECTO

4.1.- CONDICIONES DE TIPO GENERAL

OBJETO

El presente proyecto define las actuaciones necesarias para ejecutar la red de drenaje viario y de saneamiento de las Obras de Urbanización e Infraestructuras de las Obras de Urbanización del API 19-03.

DISPOSICIONES DE CARACTER GENERAL Y PARTICULAR

Además de las disposiciones de carácter general que se enumeran en el apartado 1.5, serán de aplicación las especificaciones que para cada unidad de obra contenida en el presente Proyecto figuran en el Pliego de Condiciones Técnicas Generales del Ayuntamiento de Madrid.

4.2.- DESCRIPCION DE LAS OBRAS

OBRAS COMPRENDIDAS

Se refiere a todas las obras definidas en el Proyecto y que se consideran necesarias para materializar la red de saneamiento y drenaje, y que son:

- excavación de zanjas
- rellenos
- colocación de colectores
- ejecución de pozos de registro, pozos para absorbedores y acometidas

DOCUMENTO Documentos públicos: PE III. SANEAMIENTO Y DRENAJE_F (1774152) 25.01.42_2022_0001	IDENTIFICADORES
OTROS DATOS Código para validación: 3GCWY-769KS-K7TZ9 Fecha de emisión: 24 de Mayo de 2023 a las 11:08:45 Página 94 de 129	FIRMAS El documento ha sido firmado por : 1.- GESTOR ADMINISTRATIVO A - URBANISMO del Ayuntamiento de Villanueva de la Cañada. Firmado 21/04/2023 11:06 ESTADO FIRMADO 21/04/2023 11:06

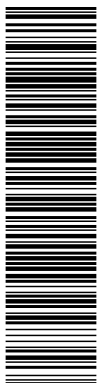

AFAR 4 SL
 IKASA SL
 ALEXIA SL

PROYECTO DE URBANIZACIÓN DE LA UE 14. "LA MOCHA CHICA". VILLANUEVA DE LA CAÑADA (MADRID).

DESCRIPCIÓN DE LAS OBRAS

Las obras objeto del presente Proyecto y a las que, en consecuencia, serán de aplicación las condiciones establecidas en este Pliego son las siguientes:

Excavación y relleno de zanjas

Los colectores de PVC se asentarán sobre una cama de 15 cm de espesor constituida por arena de río hasta alcanzar una compactación no menor al 70% de la densidad relativa o bien material seleccionado de tamaño máximo 20 mm compactado al menos hasta el 95% Proctor Normal. La cama se extenderá hasta poseer un ángulo de apoyo mínimo de 60°. El relleno posterior se efectuará, hasta 30 cm por encima de su generatriz superior, con material seleccionado, colocándose en capas de pequeño espesor, hasta alcanzar un grado de compactación no menor del 95% del Proctor Normal. Por encima de esos 30 cm y hasta alcanzar la cota inferior del paquete de firmes se empleará material de relleno seleccionado, colocándose en tongadas horizontales hasta alcanzar un grado de compactación no menor del 100% del Proctor Normal. Al tratarse de tubos flexibles habrá que prestar especial atención al espesor de las tongadas, y al efectivo relleno de los laterales de los tubulares de tal forma que se consiga el necesario empuje pasivo y no se produzcan deformaciones no admisibles durante su instalación y diferidas a lo largo de su vida útil.

Colocación de colectores

Los conductos se colocarán tal como se indica en los planos, a la profundidad fijada en los mismos para la generatriz inferior.

Pozos

Sus dimensiones y características se detallan en Planos y se ajustan a lo contemplado en las Normativas del Canal de Isabel II.

Los pozos absorbaderos se ejecutarán in situ de 110 cm. de diámetro interior y de 1,5 m. de profundidad libre, construido con fábrica de ladrillo macizo, recibido con mortero de cemento (M-10), colocado sobre solera de hormigón HM-20 de 30 cm. de espesor, ligeramente armada con mallazo; enfoscado y bruñido por el interior, con morteros de cemento CS IV-W2.

Los pozos de registro serán de 80-120 cm. de diámetro interior y de 150- 300 cm. de profundidad libre, construido con fábrica de ladrillo macizo tosco de 1 pie de espesor, recibido con mortero de cemento M-10, colocado sobre solera de hormigón HM-20 de 30 cm. de espesor, ligeramente armada con mallazo; enfoscado y bruñido por el interior redondeando ángulos, con morteros de cemento CS IV-W2, incluso con p.p. de recibido de pates, formación de canal en el fondo del pozo y formación de brocal asimétrico en la coronación, para recibir el cerco y la tapa de hierro fundido, terminado con p.p. de medios auxiliares, sin incluir la excavación ni el relleno perimetral posterior, s/ CTE-HS-5.

Las tapas de los pozos, imbornales y demás elementos cumplirán con las exigencias de la Normativa del Canal de Isabel II vigente.

Todos los materiales utilizados serán sujetos a un estricto control de calidad, exigiéndose el cumplimiento de las condiciones que dictan la Normativa del Canal de Isabel II vigente..

Las tapas, cercos y rejillas se ajustarán en todo momento, en cuanto a materiales y dimensiones, a lo recogido en la Normativa del Canal de Isabel II.

Alcantarillas

La reposición de alcantarillas se realizará con elementos según Normativa Vigente del Canal de Isabel II.

Acometidas a Edificios

Las canalizaciones de acometida de edificios se ajustarán todas con tubos de Ø315 y Ø400 mm de diámetro, PVC de doble pared corrugada en el exterior y liso en el interior.

Obras complementarias e imprevistos

DOCUMENTO Documentos públicos: PE III. SANEAMIENTO Y DRENAJE_F (1774152) 25.01.42_2022_0001	IDENTIFICADORES
OTROS DATOS Código para validación: 3GCWY-769KS-K7TZ9 Fecha de emisión: 24 de Mayo de 2023 a las 11:08:45 Página 95 de 129	FIRMAS El documento ha sido firmado por : 1.- GESTOR ADMINISTRATIVO A - URBANISMO del Ayuntamiento de Villanueva de la Cañada. Firmado 21/04/2023 11:06 ESTADO FIRMADO 21/04/2023 11:06

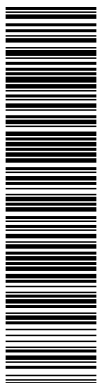

AFAR 4 SL
 IKASA SL
 ALEXIA SL

PROYECTO DE URBANIZACIÓN DE LA UE 14. "LA MOCHA CHICA". VILLANUEVA DE LA CAÑADA (MADRID).

El Contratista queda obligado a ejecutar las obras complementarias que resulten necesarias para la adecuada terminación de las obras, aunque las mismas no estén detalladas en el Proyecto.

Asimismo deberá ejecutar las obras imprevistas que pudiese ser necesario ejecutar durante el desarrollo de los trabajos.

La ejecución de las unidades de obra que no estuviesen definidas en el Proyecto se ajustarán a las directrices y órdenes del Director de la obra.

CONDICIONES TÉCNICAS DE LOS MATERIALES

Todos los materiales necesarios para la ejecución de las obras serán suministrados por el Contratista y procederán de los lugares, fabricas o marcas que, elegidos por dicho Contratista hayan sido previamente aprobados por el Director de la Obra.

Material para relleno de zanjas

El material a emplear en el relleno de las zanjas, será el procedente de la propia excavación o de la obra. En caso de no cumplir con los parámetros de calidad exigidos será necesario recurrir a préstamos.

Agua

El agua para la confección de los hormigones deberá ser limpia y dulce, cumpliendo las condiciones recogidas en el artículo sexto de la Instrucción EHE.

Cemento

El cemento satisfará las prescripciones del Pliego de Prescripciones Técnicas para la recepción de cementos en las obras de carácter oficial y las especificadas en la Instrucción EHE, debiendo ser capaz de proporcionar al hormigón las cualidades que a éste se le exigen en el artículo décimo de la misma Instrucción.

El cemento a emplear en las obras del presente Proyecto será "Portland" siempre que las características del terreno lo permita. En caso contrario se dispondrá un cemento apropiado al ambiente que dé resistencias similares y que deberá ser aprobado por el Director de la obra.

Árido para hormigones

Los áridos para la fabricación de hormigones cumplirán las prescripciones impuestas en la Instrucción EHE.

Acero para armaduras

Salvo autorización en contra del Director de la obra, el acero a emplear en las armaduras de hormigón armado estará formado por barras corrugadas con un límite de elasticidad de 5.100 Kg/cm².

Deberá cumplir las especificaciones de la Instrucción EHE.

Ladrillos y piezas cerámicas

No deberán tener cal, piedras, ni otras impurezas, estarán bien cocidos, serán duros, homogéneos y sus aristas no presentarán deformaciones. Al romperse deberán presentar una contextura uniforme de grano fino.

No habrán de secarse rápidamente, exfoliarse, presentar eflorescencias bajo la acción de los agentes atmosféricos, ni ser dañados por el fuego. Deberán dar sonido metálico al golpearlos y absorber una cantidad de agua menor que el 14% de su peso después de un día de inmersión.

La resistencia mínima a compresión será de 200 Kg/cm² y se determinará de acuerdo con la Norma UNE 7059.

Conductos circulares

Serán de PVC corrugado exterior y liso interior de 8KN enchufe-campana para diámetros de 315 y 400 mm.

Documento verificable en https://portal.ayto-villanueva.es - El documento está FIRMADO. Mediante el código de verificación puede comprobar la validez de la firma electrónica de los documentos firmados en la dirección web: https://portal.ayto-villanueva.es/portal/verificar/Documentos.do

DOCUMENTO Documentos públicos: PE III. SANEAMIENTO Y DRENAJE_F (1774152) 25.01.42_2022_0001	IDENTIFICADORES
OTROS DATOS Código para validación: 3GCWY-769KS-K7TZ9 Fecha de emisión: 24 de Mayo de 2023 a las 11:08:45 Página 96 de 129	FIRMAS El documento ha sido firmado por : 1.- GESTOR ADMINISTRATIVO A - URBANISMO del Ayuntamiento de Villanueva de la Cañada. Firmado 21/04/2023 11:06 <div style="text-align: right;"> ESTADO FIRMADO 21/04/2023 11:06 </div>

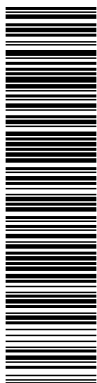

AFAR 4 SL
 IKASA SL
 ALEXIA SL

PROYECTO DE URBANIZACIÓN DE LA UE 14. "LA MOCHA CHICA". VILLANUEVA DE LA CAÑADA (MADRID).

Para diámetros de 500-1000 mm los tubos serán circulares de Hormigón armado y 135 KN.

Sumideros y Caces de Granito

Los sumideros y caces de las zonas peatonales y plataformas únicas serán de granito con las dimensiones indicadas en los planos de tal forma que encajen ambas piezas.

Los acabados serán conforme a los escogidos en el capítulo de pavimentos y deberán ser aprobados por la Dirección Facultativa con lo que al igual que con el resto de materiales el Contratista deberá presentar las correspondientes muestras para su aprobación con la suficiente antelación.

Fundición

Las fundiciones serán de segunda fusión. La fractura presentará un grano fino y homogéneo. Deberán ser tenaces y duras, pudiendo sin embargo trabajarlas con lima y buril. No tendrá bolsas de aire o huecos, manchas, pelos u otros defectos que perjudiquen a la resistencia o la continuidad y buen aspecto de la superficie.

Los agujeros para los pasadores y pernos, se practicarán siempre en taller haciendo uso de las correspondientes máquinas y herramientas. El Director de la obra podrá exigir que los agujeros vengán taladrados según las normas que fijará en cada caso.

La resistencia mínima a la tracción será de 15 Kg/mm².

Las barras de ensayo se sacarán de la mitad de la colada correspondiente o vendrán fundidas con las piezas moldeadas.

Otros materiales

Los demás materiales que sea preciso utilizar en la obra, y para los que no se detallan especialmente las condiciones que deben cumplir, serán de primera calidad y, antes de colocarse en obra, deberán ser reconocidos y aceptados por el Director de obra, quedando a la discreción de éste la facultad de desecharlos, aún reuniendo aquella condición, si se encontraran materiales análogos, que estando también clasificados entre los de primera calidad presentaren mejores condiciones que los propuestos por el Contratista, quien queda obligado a aceptar y emplear los materiales que hubiese designado el Director de la obra.

Responsabilidad del Contratista.

La aceptación de los materiales no excluye la responsabilidad del Contratista por la calidad de los mismos, que quedará subsistente hasta que se reciban definitivamente las obras en que dichos materiales se hayan empleado, sin perjuicio de la responsabilidad derivada, según la normativa vigente, de posibles vicios ocultos de ejecución.

CONDICIONES DE EJECUCIÓN DE LAS OBRAS

Las obras se ejecutarán de acuerdo con las especificaciones del presente Pliego, los Planos y Presupuestos del Proyecto y las instrucciones del Director de la obra, quien resolverá además, las cuestiones que se planteen referentes a la interpretación de los distintos documentos y a las condiciones de ejecución.

Orden de los Trabajos

El Director de la obra fijará el orden en que deben llevarse a cabo los trabajos, estando obligado el Contratista a cumplir exactamente cuanto se disponga sobre el particular.

Replanteo

El Técnico Encargado sobre el terreno hará el replanteo general de las conducciones, marcando las alineaciones con los puntos necesarios para que con el auxilio de los planos pueda el Contratista ejecutar debidamente las obras.

Documento verificable en https://portal.ayto-villanueva.es - El documento está FIRMADO. Mediante el código de verificación puede comprobar la validez de la firma electrónica de los documentos firmados en la dirección web: https://portal.ayto-villanueva.es/portal/verificar/Documentos.do

DOCUMENTO Documentos públicos: PE III. SANEAMIENTO Y DRENAJE_F (1774152) 25.01.42_2022_0001	IDENTIFICADORES
OTROS DATOS Código para validación: 3GCWY-769KS-K7TZ9 Fecha de emisión: 24 de Mayo de 2023 a las 11:08:45 Página 97 de 129	FIRMAS El documento ha sido firmado por : 1.- GESTOR ADMINISTRATIVO A - URBANISMO del Ayuntamiento de Villanueva de la Cañada. Firmado 21/04/2023 11:06 <div style="text-align: right;"> ESTADO FIRMADO 21/04/2023 11:06 </div>

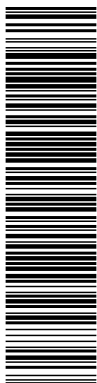

AFAR 4 SL
 IKASA SL
 ALEXIA SL

PROYECTO DE URBANIZACIÓN DE LA UE 14. "LA MOCHA CHICA". VILLANUEVA DE LA CAÑADA (MADRID).

En los pozos de registro se ejecutará el replanteo de las mismas con los detalles que sean necesarios, marcándose por el Técnico Encargado las entradas y las salidas de los conductos.

Será obligación del Contratista el suministro, custodia y reposición de las señales que se le establezcan en el replanteo.

Condiciones generales de ejecución

La construcción de las obras se realizarán en su totalidad con el máximo esmero y corrección siguiéndose las normas de la buena práctica, las que en este Pliego se fijan y las que en su momento dicte la Dirección de la obra.

Salvo en lo referente a lo colocación de los conductos y construcción de los pozos de registro, no se fijan en este capítulo cómo han de ser ejecutadas las obras, ya que se sobreentiende que deben ejecutarse con la mejor tecnología del momento, y que la Contrata encargada de la ejecución de los trabajos será de máxima solvencia apoyada con la Dirección de la Obra.

Colocación de los conductos

Los colectores de PVC se asentarán sobre una cama de 15 cm de espesor constituida por arena de río hasta alcanzar una compactación no menor al 70% de la densidad relativa o bien material seleccionado de tamaño máximo 20 mm compactado al menos hasta el 95% Proctor Normal. La cama se extenderá hasta poseer un ángulo de apoyo mínimo de 60°. El relleno posterior se efectuará, hasta 30 cm por encima de su generatriz superior, con material seleccionado, colocándose en capas de pequeño espesor, hasta alcanzar un grado de compactación no menor del 95% del Proctor Normal. Por encima de esos 30 cm y hasta alcanzar la cota inferior del paquete de firmes se empleará material de relleno seleccionado, colocándose en tongadas horizontales hasta alcanzar un grado de compactación no menor del 100% del Proctor Normal. Al tratarse de tubos flexibles habrá que prestar especial atención al espesor de las tongadas, y al efectivo relleno de los laterales de los tubulares de tal forma que se consiga el necesario empuje pasivo y no se produzcan deformaciones no admisibles durante su instalación y diferidas a lo largo de su vida útil.

Los taludes de las zanjas serán los exigidos por la Normativa Vigente del Canal de Isabel II

Se dispondrán entibaciones en los tramos profundos o de inestabilidad del terreno.

Se pondrá especial cuidado en que las zanjas permanezcan abiertas el menor tiempo posible, ejecutando los colectores por tramos a tal efecto.

Pozos de registro

La solera se ejecutará con hormigón HM-20, y tendrá un espesor de 30 cm. Los 20 cm superiores corresponden a la cama de asiento de los tubos.

El cuerpo de los pozos se ejecutará in situ según las indicaciones de la Normativa Vigente del Canal de Isabel II.

Documento verificable en <https://portal.ayto-villanueva.es> - El documento está FIRMADO. Mediante el código de verificación puede comprobar la validez de la firma electrónica de los documentos firmados en la dirección web: <https://portal.ayto-villanueva.es/portal/verificar/Documentos.do>

<p>DOCUMENTO</p> <p>Documentos públicos: PE III. SANEAMIENTO Y DRENAJE_F (1774152) 25.01.42_2022_0001</p>	<p>IDENTIFICADORES</p>
<p>OTROS DATOS</p> <p>Código para validación: 3GCWY-769KS-K7TZ9 Fecha de emisión: 24 de Mayo de 2023 a las 11:08:45 Página 98 de 129</p>	<p>FIRMAS</p> <p>El documento ha sido firmado por : 1.- GESTOR ADMINISTRATIVO A - URBANISMO del Ayuntamiento de Villanueva de la Cañada. Firmado 21/04/2023 11:06</p> <p>ESTADO</p> <p>FIRMADO 21/04/2023 11:06</p>

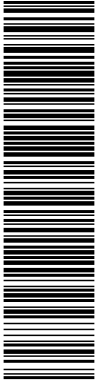

AFAR 4 SL
IKASA SL
ALEXIA SL

PROYECTO DE URBANIZACIÓN DE LA UE 14. "LA MOCHA CHICA". VILLANUEVA DE LA CAÑADA (MADRID).

5 ARTICULO UNICO

Las condiciones por las que regirá la contratación y ejecución de las obras descritas en el presente proyecto, tanto en el articulado de disposiciones generales como en Prescripciones sobre Materiales, Unidades de Obra, Controles de Calidad, Recepción y Prueba de las Instalaciones, y sobre medición y abono de las mismas serán además las que estipula el Pliego de Condiciones Técnicas Generales del Excmo. Ayuntamiento de Madrid y los Pliegos Generales del mismo.

En los casos en que haya lugar se entienden en los mencionados Pliegos modificada la palabra Ayuntamiento por Propiedad.

La fórmula de revisión de precios es la que aparece en la memoria del proyecto.

Madrid, 14 de Marzo de 2023

Autor del Proyecto

Promotores

Juan Guzmán Pastor, arquitecto. GPA S.L.

AFAR 4 SL
IKASA SL
ALEXIA SL

Documento verificable en <https://portal.ayto-villanueva.es> - El documento está FIRMADO. Mediante el código de verificación puede comprobar la validez de la firma electrónica de los documentos firmados en la dirección web: <https://portal.ayto-villanueva.es/portal/verificar/Documentos.do>

DOCUMENTO Documentos públicos: PE III. SANEAMIENTO Y DRENAJE_F (1774152) 25.01.42_2022_0001	IDENTIFICADORES	
OTROS DATOS Código para validación: 3GCWY-769KS-K7TZ9 Fecha de emisión: 24 de Mayo de 2023 a las 11:08:45 Página 99 de 129	FIRMAS El documento ha sido firmado por : 1.- GESTOR ADMINISTRATIVO A - URBANISMO del Ayuntamiento de Villanueva de la Cañada. Firmado 21/04/2023 11:06	ESTADO FIRMADO 21/04/2023 11:06

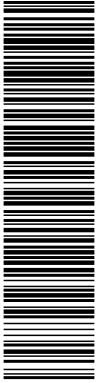

AFAR 4 SL
IKASA SL
ALEXIA SL

PROYECTO DE URBANIZACIÓN DE LA UE 14. "LA MOCHA CHICA". VILLANUEVA DE LA CAÑADA (MADRID).

III. PROYECTO DE SANEAMIENTO Y DRENAJE.

DOCUMENTO Nº4.- PRESUPUESTOS

PROYECTO DE URBANIZACIÓN DE LA UE 14. "LA MOCHA CHICA". VILLANUEVA DE LA CAÑADA (MADRID).

<p>DOCUMENTO</p> <p>Documentos públicos: PE III. SANEAMIENTO Y DRENAJE_F (1774152) 25.01.42_2022_0001</p>	<p>IDENTIFICADORES</p>	
<p>OTROS DATOS</p> <p>Código para validación: 3GCWY-769KS-K7TZ9 Fecha de emisión: 24 de Mayo de 2023 a las 11:08:45 Página 100 de 129</p>	<p>FIRMAS</p> <p>El documento ha sido firmado por : 1.- GESTOR ADMINISTRATIVO A - URBANISMO del Ayuntamiento de Villanueva de la Cañada. Firmado 21/04/2023 11:06</p>	<p>ESTADO</p> <p>FIRMADO 21/04/2023 11:06</p>

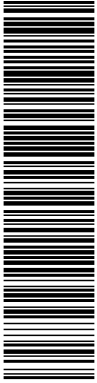

AFAR 4 SL
IKASA SL
ALEXIA SL

PROYECTO DE URBANIZACIÓN DE LA UE 14. "LA MOCHA CHICA". VILLANUEVA DE LA CAÑADA (MADRID).

1 MEDICIONES

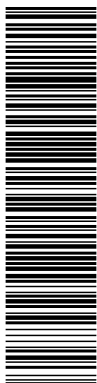

MEDICIONES

CÓDIGO	RESUMEN	UDS	LONGITUD	ANCHURA	ALTURA	CANTIDAD
03	PE III. SANEAMIENTO Y DRENAJE					
03.01	RED DE PLUVIALES					
03.01.01	OBRA CIVIL					
mU01BF040	m3 DEM.COMPR.FIRME BASE HORMIGÓN					
	Levantado con compresor de firme con base de hormigón hidráulico, incluso retirada y carga de productos, medido sobre perfil, sin transporte.					
		1	15,00	1,10	0,20	3,30
						3,30
mU02C010	m3 EXCAVACIÓN EN MINA A MANO					
	Excavación en mina, por procedimientos no mecanizados, en cualquier clase de terreno (excepto roca) y a cualquier profundidad, incluso arrastre, elevación y carga de productos sobrantes, medida sobre perfil, sin transporte.					
	EXCAVACIÓN EN MINA A MANO	1	20,00			20,00
						20,00
mU02BZ020	m3 EXCAVACIÓN ZANJA M.M. H < 3 m					
	Excavación en zanja, por medios mecánicos y hasta 3 metros de profundidad, en cualquier clase de terreno (excepto roca), incluso formación de caballeros y carga de productos sobrantes, medida sobre perfil, sin transporte.					
	RED DE PLUVIALES					
	RAMALES DE SUMIDERO D=315 mm					
	Calle A	103,17	1,02	1,20	126,28	
	Calle B	25,42	1,02	1,20	31,11	
	Extrarradio	42,32	1,02	1,20	51,80	
	COLECTOR D=400 mm					
	Calle A	218,62	1,10	2,80	673,35	
	Calle B	53,91	1,10	2,80	166,04	
	Extrarradio	184,74	1,10	2,00	406,43	
	RAMALES DE ACOMETIDA					
	Calle A	126,00	0,95	2,50	299,25	
	Calle B	35,00	0,95	2,50	83,13	
						1.837,39
mU02BZ100	m3 EXCAVACIÓN POZO M.M. H < 3 m					
	Excavación en pozo por medios mecánicos y hasta 3 metros de profundidad, en cualquier clase de terreno (excepto roca), incluso carga de productos sobrantes, medida sobre perfil, sin transporte.					
	POZOS DE REGISTRO					
	RED DE PLUVIALES					
	Calle A	11	2,00	2,00	2,90	127,60
	Calle B	2	2,00	2,00	2,90	23,20
	Extrarradio	6	2,00	2,00	2,10	50,40
						201,20
mU02F030	m2 REFINO Y NIVEL. FONDO ZANJA					
	Refino y nivelación (rastrillado) ejecutado a mano, del terreno natural del fondo de zanjas o cimientos excavados con máquina.					
	RED DE PLUVIALES					
	RAMALES DE SUMIDERO D=315 mm					
	Calle A	1	103,17	1,02	105,23	
	Calle B	1	25,42	1,02	25,93	
	Extrarradio	1	42,32	1,02	43,17	
	COLECTOR D=400 mm					
	Calle A	1	218,62	1,10	240,48	
	Calle B	1	53,91	1,10	59,30	
	Extrarradio	1	184,74	1,10	203,21	
	RAMALES DE ACOMETIDA					
	Calle A	1	126,00	0,95	119,70	

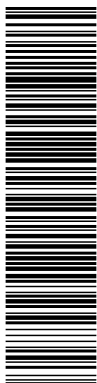

MEDICIONES

CÓDIGO	RESUMEN	UDS	LONGITUD	ANCHURA	ALTURA	CANTIDAD
	Calle B	1	35,00	0,95		33,25
						830,27
mU02F040	m2 COMPACTACIÓN FONDO ZANJA Compactación por medios mecánicos, del terreno natural del fondo de zanjas o cimientos.					
	RED DE PLUVIALES					
	RAMALES DE SUMIDERO D=315 mm					
	Calle A	1	103,17	1,02		105,23
	Calle B	1	25,42	1,02		25,93
	Extrarradio	1	42,32	1,02		43,17
	COLECTOR D=400 mm					
	Calle A	1	218,62	1,10		240,48
	Calle B	1	53,91	1,10		59,30
	Extrarradio	1	184,74	1,10		203,21
	RAMALES DE ACOMETIDA					
	Calle A	1	126,00	0,95		119,70
	Calle B	1	35,00	0,95		33,25
						830,27
mU02EA020	m3 SUMINISTRO EXTENS. GRAVILLA Suministro, extensión y compactación de gravilla de 5 a 25 mm, en cama de asiento y relleno en refuerzo de tubulares de alcantarillado en zanja, en capas de 10 cm, medido sobre perfil.					
	CAMA DE APOYO					
	RAMALES DE SUMIDERO D=315 mm					
	Calle A	1	103,17	1,02	0,15	15,79
	Calle B	1	25,42	1,02	0,15	3,89
	Extrarradio	1	42,32	1,02	0,15	6,47
	COLECTOR D=400 mm					
	Calle A	1	218,62	1,10	0,15	36,07
	Calle B	1	53,91	1,10	0,15	8,90
	Extrarradio	1	184,74	1,10	0,15	30,48
	RAMALES DE ACOMETIDA					
	Calle A	1	126,00	0,95	0,15	17,96
	Calle B	1	35,00	0,95	0,15	4,99
						124,55
mU02ER020	m3 RELLENO ZANJAS SUELO PRÉSTAMO Relleno y compactación de zanjas por medios mecánicos, con suelos adecuados procedentes de préstamos, incluidos éstos, hasta una densidad según pliego de condiciones, medido sobre perfil.					
	RED DE PLUVIALES					
	RAMALES DE SUMIDERO D=315 mm					
	Calle A	1	103,17	1,02	0,60	63,14
	Calle B	1	25,42	1,02	0,60	15,56
	Extrarradio	1	42,32	1,02	0,60	25,90
	COLECTOR D=400 mm					
	Calle A	1	218,62	1,10	0,70	168,34
	Calle B	1	53,91	1,10	0,70	41,51
	Extrarradio	1	184,74	1,10	0,70	142,25
	RAMALES DE ACOMETIDA					
	Calle A	1	126,00	0,95	0,50	59,85
	Calle B	1	35,00	0,95	0,50	16,63
						533,18
mU02ER010	m3 RELLENO ZANJAS SUELO TOLERAB. Relleno y compactación de zanjas, por medios mecánicos, con suelos tolerables o adecuados de la propia excavación, hasta una densidad según pliego de condiciones medido sobre perfil.					
	EXCAVACIÓN EN ZANJA A MÁQUINA	1.837,39				1.837,39
	EXCAVACIÓN EN MINA	20				20,00
	SUMINISTRO EXTENS. GRAVILLA	-124,55				-124,55
	RELLENO ZANJAS SUELO PRÉSTAMO	-533,18				-533,18
						1.199,66

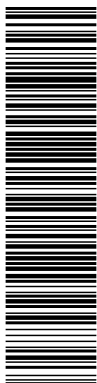

MEDICIONES

CÓDIGO	RESUMEN	UDS	LONGITUD	ANCHURA	ALTURA	CANTIDAD
mU09C090	ud ENTRONQUE ACOMET. TUBULAR POZO ALCANTAR. O COLECTOR Entronque de acometida tubular, a pozo de alcantarillado, o colector existente.					
	CONEXIÓN CON RED DE DRENAJE EXISTENTE Red de pluviales	1				1,00
						1,00
mU02ER040	m3 RELLENO MINA/ POZO PRÉSTAMO Relleno y retacado o compactación de minas o pozos a mano con suelos tolerables o adecuados procedentes de préstamos, medido sobre perfil.					
	RED DE PLUVIALES					
	Calle A	11	2,00	2,90		63,80
	Calle B	2	2,00	2,90		11,60
	Extrarradio	6	2,00	2,10		25,20
						100,60
mU02G080	m2 GEOTEXTIL TEJIDO 140 G/M2 Geotextil tejido, propileno 100% de alta resistencia, con un gramaje de 140 g/m2. Medida la superficie ejecutada.					
	RELLENO ZANJAS COLECTOR COLECTOR D=400 mm					
	Calle A	1	218,62	1,10		240,48
	Calle B	1	53,91	1,10		59,30
	Extrarradio	1	184,74	1,10		203,21
						502,99
PNASO02.01.01ud	ud SUMIN. Y COLOC. MARCO Y TAPA ø80 cm Suministro y colocación de cerco y tapa de fundición para tapa de pozo en calzada de 80 cm de diámetro; Incluso levantado del marco existente (si procede) y remates perimetrales de calzada con mezcla bituminosa.					
	Reposición de tapas dañadas	1				1,00
						1,00
mU03FA010	m3 MASA HM-15/P/40 CEM II, SOLERA ALC. Suministro y puesta en obra de hormigón en masa, vibrado, en sole-ra y refuerzo de alcantarillas tubulares ejecutadas en zanja, a cualquier profundidad, con hm-15/p/40 (cem-ii), con árido procedente de cantera, de tamaño máximo 40 mm y consistencia plástica.					
	RAMALES DE SUMIDERO D=315 mm					
	Calle A	1	103,17	1,02	0,50	52,62
	Calle B	1	25,42	1,02	0,50	12,96
	Extrarradio	1	42,32	1,02	0,50	21,58
						87,16
mU03FA030	m3 MASA HM-20/P/40 CEM II, SOLERA ALC. Suministro y puesta en obra de hormigón en masa, vibrado, en sole-ra y refuerzo de alcantarillas tubulares ejecutadas en zanja, a cualquier profundidad, con hm-20/p/40 (cem-ii), con árido procedente de cantera, de tamaño máximo 40 mm y consistencia plástica.					
	BASE DE POZOS	19	1,50	1,50	0,50	21,38
						21,38
mE03R010	m INSPECCION SANEAM. CÁMARA TV Inspección de red de saneamiento con cámara de tv, con informe del estado de conservación de la misma, i_ grabación en formato digital.					
	Red del canal existente	1	100,00			100,00

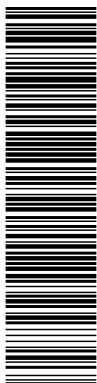

MEDICIONES

CÓDIGO	RESUMEN	UDS	LONGITUD	ANCHURA	ALTURA	CANTIDAD
						100,00
mU02H050	m3 TRANSPORTE INTERIOR DE OBRA Transporte interior de obra de los productos resultantes de excavación, incluso descarga y extendido mecánico en su caso, medido sobre perfil. SANEAMIENTO Y DRENAJE RED DE PLUVIALES EXCAVACIÓN EN ZANJA A MÁQUINA 1.837,39 EXCAVACIÓN EN MINA 20 SUMINISTRO EXTENS. GRAVILLA -124,55 RELLENO ZANJAS SUELO PRÉSTAMO -533,18 EXCAVACIÓN POZO M.M. H < 3 m 201,2					1.837,39 20,00 -124,55 -533,18 201,2
						1.400,86
03.01.02	CONDUCCIONES Y ELEMENTOS DE DRENAJE					
mU09BV180	ud ARQUETA DE ABSORBEDERO IN SITU Arqueta para imbornal en borde de calzada sin pozo absorbadero construida in situ, de 62x29x80 cm. De medidas interiores, construida con fábrica de ladrillo macizo tosco de 1/2 pie de espesor, recibida con mortero de cemento m-5, colocado sobre solera de hormigón en masa hm-20/p/40/i de 10 cm. De espesor, interior enfoscado y bruñido con mortero de cemento m-15 redondeando ángulos, terminada y con p.P. De medios auxiliares, sin incluir cerco-rejilla, ni excavación, ni el relleno perimetral posterior. IMBORNALES Calle A 19 Calle B 4 Extrarradio 11					19,00 4,00 11,00
						34,00
PNASO02.01.02	CERCO Y TAPA-REJILLA FUNDICIÓN DÚCTIL EN CALLES DE COEXISTENCIA CON POSIBILIDAD DE TRÁFICO PESADO, D-400 Suministro e instalación de cerco y tapa-rejilla rectangular o circular, ambos de fundición dúctil con grafito esferoidal tipo en-gjs-500-7 ó en-gjs-600-3 (une-en-1563-97) para tragante de imbornales o pozos de registro en calles de coexistencia, para clase de carga d-400, abisagrada y con huecos en rejilla o tapa cumpliendo normativa de accesibilidad IMBORNALES Calle A 19 Calle B 4 Extrarradio 11					19,00 4,00 11,00
						34,00
mU09AV010	m TUBERÍA PVC, Ø315 mm Suministro e instalación de tubería de pvc color teja, corrugada exterior y lisa interior, según especificaciones de la norma une-en 13.476, De doble pared y rigidez anular mínima de 8 kn/m2 (sn mayor o igual a 8 kn/m2 según norma une-en-iso 9969), de diámetro nominal 315 mm, incluso p.P.De piezas de empalme y uniones con junta elastomérica de estanquidad. RAMALES DE SUMIDERO D=315 mm Calle A 1 103,17 Calle B 1 25,42 Extrarradio 1 42,32					103,17 25,42 42,32
						170,91

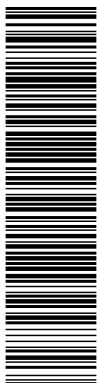

MEDICIONES

CÓDIGO	RESUMEN	UDS	LONGITUD	ANCHURA	ALTURA	CANTIDAD
mU09AV020	m TUBERÍA PVC, Ø400 mm					
	Suministro e instalación de tubería de pvc color teja, corrugada exterior y lisa interior, según especificaciones de la norma une-en 13.476, De doble pared y rigidez anular mínima de 8 kn/m2 (sn mayor o igual a 8 kn/m2 según norma une-en-iso 9969), de diámetro nominal 400 mm, incluso p.P.De piezas de empalme y uniones con junta elastomérica de estanquidad.					
	COLECTOR D=400 mm					
	Calle A	1	218,62			218,62
	Calle B	1	53,91			53,91
	Extrarradio	1	184,74			184,74
						457,27
E030EP480	m TUBO PVC PARED CORRUGADA JUNTA ELÁSTICA SN8 COLOR TEJA 250 mm					
	Colector de saneamiento enterrado de pvc de pared corrugada doble color teja y rigidez 8 kn/m2; Con un diámetro 250 mm y con unión por junta elástica. Colocado en zanja, sobre una cama de arena de río de 10 cm debidamente compactada y nivelada, relleno lateralmente y superiormente hasta 10 cm por encima de la generatriz con la misma arena; Compactando esta hasta los riñones. Con p.P. De medios auxiliares y sin incluir la excavación ni el tapado posterior de las zanjas, s/ cte-hs-5.					
	RAMALES DE ACOMETIDA					
	Calle A	1	126,00			126,00
	Calle B	1	35,00			35,00
						161,00
U07ZLR030	ud POZO LADRILLO REGISTRO D=110 cm h=2,50 m					
	Pozo de registro de 110 cm de diámetro interior y de 2,5 m de profundidad libre, construido con fábrica de ladrillo perforado tosco de 1 pie de espesor, recibido con mortero de cemento m-5, colocado sobre solera de hormigón ha-25/p/40/i de 20 cm de espesor, ligeramente armada con mallazo; Enfoscado y bruñido por el interior, con mortero de cemento y arena de río, csiv-w2, incluso recibido de pates, formación de canal en el fondo del pozo y de brocal asimétrico en la coronación, cerco y tapa de fundición tipo calzada, recibido, totalmente terminado, y con p.P. Medios auxiliares, sin incluir la excavación ni el relleno perimetral posterior. Según une-en 998-1:2010 Y une-en 998-2:2004.					
	POZOS DE REGISTRO					
	Calle A	11				11,00
	Calle B	2				2,00
	Extrarradio	6				6,00
						19,00
U07ZLW200	m INCREMENTO PROFUNDIDAD POZO LADRILLO D=110 cm					
	Incremento de profundidad de pozo de 110 cm de diámetro interior, construido con fábrica de ladrillo perforado tosco, perforado, de 1 pie de espesor, recibido con mortero de cemento m-5, enfoscado y bruñido por el interior con mortero de cemento y arena de río, csiv-w2, y con p.P. De medios auxiliares, pates y su recibido, sin incluir la sobreexcavación, ni el relleno perimetral posterior. Según une-en 998-1:2010 Y une-en 998-2:2004.					
		19	0,10			1,90
						1,90

Documento verificable en <https://portal.ayto-villanueva.es> - El documento está FIRMADO. Mediante el código de verificación puede comprobar la validez de la firma electrónica de los documentos firmados en la dirección web: <https://portal.ayto-villanueva.es/portal/verificar/Documentos.do>

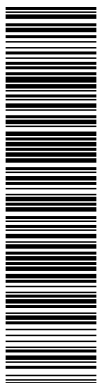

MEDICIONES

CÓDIGO	RESUMEN	UDS	LONGITUD	ANCHURA	ALTURA	CANTIDAD
CUN1x05	m CUNETA TRIANGULAR REVESTIDA DE HORMIGÓN DE 1x0,50 M Cuneta triangular revestida de hormigón, de 1x0,50 m y de 0,10 m de espesor, totalmente terminada, incluso excavación, rasante y compactado					231,00
ARQCUN	ud ARQUETA RECOGIDA EN CUNETA Arqueta arenero de recogida de aguas pluviales en cuneta, completamente terminada, incluso injerencia en pozo de pluviales					3,00

03.02 RED DE RESIDUALES

03.02.01 OBRA CIVIL

mU02C010	m3 EXCAVACIÓN EN MINA A MANO Excavación en mina, por procedimientos no mecanizados, en cualquier clase de terreno (excepto roca) y a cualquier profundidad, incluso arrastre, elevación y carga de productos sobrantes, medida sobre perfil, sin transporte.					
	EXCAVACIÓN EN MINA A MANO	1	20,00			20,00
						20,00
mU02BZ040	m3 EXCAVACIÓN ZANJA M.M. 3 < H < 6 m Excavación en zanja, por medios mecánicos, entre 3 y 6 metros de profundidad, en cualquier clase de terreno (excepto roca), incluso formación de caballeros y carga de productos sobrantes, medida sobre perfil, sin transporte.					
	RED DE RESIDUALES COLECTOR D=315 mm					
	Calle A	233,44	1,02	2,15		511,93
	Calle B	43,70	1,02	2,15		95,83
	RAMALES DE ACOMETIDA					
	Calle A	90,00	0,95	3,20		273,60
	Calle B	30,00	0,95	3,20		91,20
						972,56
mU02BZ120	m3 EXCAVACIÓN POZO M.M. 3 < H < 6 m Excavación en pozo por medios mecánicos, entre 3 y 6 metros de profundidad, en cualquier clase de terreno (excepto roca), incluso carga de productos sobrantes, medida sobre perfil, sin transporte.					
	POZOS DE REGISTRO RED DE RESIDUALES					
	Calle A	10	2,00	2,00	3,50	140,00
	Calle B	3	2,00	2,00	3,50	42,00
						182,00
mU02F030	m2 REFINO Y NIVEL. FONDO ZANJA Refino y nivelación (rastrillado) ejecutado a mano, del terreno natural del fondo de zanjas o cimientos excavados con máquina.					
	RED DE RESIDUALES COLECTOR D=315 mm					
	Calle A	1	233,44	1,02		238,11
	Calle B	1	43,70	1,02		44,57
	RAMALES DE ACOMETIDA					
	Calle A	1	90,00	0,95		85,50
	Calle B	1	30,00	0,95		28,50
						396,68

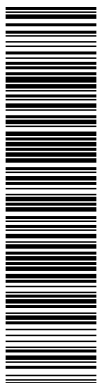

MEDICIONES

CÓDIGO	RESUMEN	UDS	LONGITUD	ANCHURA	ALTURA	CANTIDAD
mU02F040	m2 COMPACTACIÓN FONDO ZANJA					
	Compactación por medios mecánicos, del terreno natural del fondo de zanjas o cimientos.					
	RED DE RESIDUALES					
	COLECTOR D=315 mm					
	Calle A	1	233,44	1,02		238,11
	Calle B	1	43,70	1,02		44,57
	RAMALES DE ACOMETIDA					
	Calle A	1	90,00	0,95		85,50
	Calle B	1	30,00	0,95		28,50
						396,68
mU02EA020	m3 SUMINISTRO EXTENS. GRAVILLA					
	Suministro, extensión y compactación de gravilla de 5 a 25 mm, en cama de asiento y relleno en refuerzo de tubulares de alcantarillado en zanja, en capas de 10 cm, medido sobre perfil.					
	CAMA DE APOYO					
	RED DE RESIDUALES					
	COLECTOR D=315 mm					
	Calle A	1	233,44	1,02	0,15	35,72
	Calle B	1	43,70	1,02	0,15	6,69
	RAMALES DE ACOMETIDA					
	Calle A	1	90,00	0,95	0,15	12,83
	Calle B	1	30,00	0,95	0,15	4,28
						59,52
mU02ER020	m3 RELLENO ZANJAS SUELO PRÉSTAMO					
	Relleno y compactación de zanjas por medios mecánicos, con suelos adecuados procedentes de préstamos, incluidos éstos, hasta una densidad según pliego de condiciones, medido sobre perfil.					
	RED DE RESIDUALES					
	COLECTOR D=315 mm					
	Calle A	1	233,44	1,02	0,60	142,87
	Calle B	1	43,70	1,02	0,60	26,74
	RAMALES DE ACOMETIDA					
	Calle A	1	90,00	0,95	0,50	42,75
	Calle B	1	30,00	0,95	0,50	14,25
						226,61
mU02ER010	m3 RELLENO ZANJAS SUELO TOLERAB.					
	Relleno y compactación de zanjas, por medios mecánicos, con suelos tolerables o adecuados de la propia excavación, hasta una densidad según pliego de condiciones medido sobre perfil.					
	EXCAVACIÓN EN ZANJA A MÁQUINA		972,56			972,56
	SUMINISTRO EXTENS. GRAVILLA		-59,52			-59,52
	RELLENO ZANJAS SUELO PRÉSTAMO		-288,77			-288,77
						624,27
mU02G080	m2 GEOTEXTIL TEJIDO 140 G/M2					
	Geotextil tejido, propileno 100% de alta resistencia, con un gramaje de 140 g/m2. Medida la superficie ejecutada.					
	RELLENO ZANJAS COLECTOR					
	COLECTOR D=315 mm					
	Calle A	1	233,44	1,02		238,11
	Calle B	1	43,70	1,02		44,57
						282,68
mU09C090	ud ENTRONQUE ACOMET. TUBULAR POZO ALCANTAR. O COLECTOR					
	Entronque de acometida tubular, a pozo de alcantarillado, o colector existente.					
	CONEXIÓN CON RED DE DRENAJE					
	EXISTENTE					
	Red de residuales	1				1,00
						1,00

Documento verificable en https://portal.ayto-villanueva.es - El documento está FIRMADO. Mediante el código de verificación puede comprobar la validez de la firma electrónica de los documentos firmados en la dirección web: https://portal.ayto-villanueva.es/portal/verificar/Documentos.do

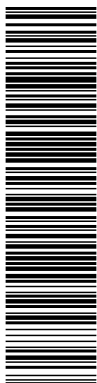

MEDICIONES

CÓDIGO	RESUMEN	UDS	LONGITUD	ANCHURA	ALTURA	CANTIDAD
mU02ER040	m3 RELLENO MINA/ POZO PRÉSTAMO Relleno y retacado o compactación de minas o pozos a mano con suelos tolerables o adecuados procedentes de préstamos, medido sobre perfil. RED DE RESIDUALES Calle A Calle B	10 3	2,00 2,00	2,00 2,00	3,50 3,50	140,00 42,00
						182,00
PNASO02.01.01ud	SUMIN. Y COLOC. MARCO Y TAPA ø80 cm Suministro y colocación de cerco y tapa de fundición para tapa de pozo en calzada de 80 cm de diámetro; Incluso levantado del marco existente (si procede) y remates perimetrales de calzada con mezcla bituminosa. Reposición de tapas dañadas	1				1,00
						1,00
mU03FA030	m3 MASA HM-20/P/40 CEM II, SOLERA ALC. Suministro y puesta en obra de hormigón en masa, vibrado, en soleira y refuerzo de alcantarillas tubulares ejecutadas en zanja, a cualquier profundidad, con hm-20/p/40 (cem-ii), con árido procedente de cantera, de tamaño máximo 40 mm y consistencia plástica. BASE DE POZOS	13	1,50	1,50	0,50	14,63
						14,63
mE03R010	m INSPECCION SANEAM. CÁMARA TV Inspección de red de saneamiento con cámara de tv, con informe del estado de conservación de la misma, i_ grabación en formato digital.					277,14
						277,14
mU02H050	m3 TRANSPORTE INTERIOR DE OBRA Transporte interior de obra de los productos resultantes de excavación, incluso descarga y extendido mecánico en su caso, medido sobre perfil. SANEAMIENTO Y DRENAJE RED DE RESIDUALES EXCAVACIÓN EN ZANJA A MÁQUINA EXCAVACIÓN EN MINA A MANO SUMINISTRO EXTENS. GRAVILLA RELLENO ZANJAS SUELO PRÉSTAMO EXCAVACIÓN POZO M.M. 3 < H < 6 m	972,56 20 -59,52 -226,61 182				972,56 20,00 -59,52 -226,61 182,00
						888,43

03.02.02 CONDUCCIONES Y ELEMENTOS DE DRENAJE

mU09AV010	m TUBERÍA PVC, Ø315 mm Suministro e instalación de tubería de pvc color teja, corrugada exterior y lisa interior, según especificaciones de la norma une-en 13.476, De doble pared y rigidez anular mínima de 8 kn/m2 (sn mayor o igual a 8 kn/m2 según norma une-en-iso 9969), de diámetro nominal 315 mm, incluso p.P.De piezas de empalme y uniones con junta elastomérica de estanquidad. COLECTOR D=315 mm Calle A Calle B	1 1	233,44 43,70				233,44 43,70
						277,14	

DOCUMENTO Documentos públicos: PE III. SANEAMIENTO Y DRENAJE_F (1774152) 25.01.42_2022_0001	IDENTIFICADORES
OTROS DATOS Código para validación: 3GCWY-769KS-K7TZ9 Fecha de emisión: 24 de Mayo de 2023 a las 11:08:45 Página 109 de 129	FIRMAS El documento ha sido firmado por : 1.- GESTOR ADMINISTRATIVO A - URBANISMO del Ayuntamiento de Villanueva de la Cañada. Firmado 21/04/2023 11:06 ESTADO FIRMADO 21/04/2023 11:06

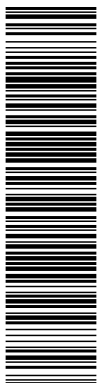

MEDICIONES

CÓDIGO	RESUMEN	UDS	LONGITUD	ANCHURA	ALTURA	CANTIDAD
E030EP480	m TUBO PVC PARED CORRUGADA JUNTA ELÁSTICA SN8 COLOR TEJA 250 mm					
	Colector de saneamiento enterrado de pvc de pared corrugada doble color teja y rigidez 8 kn/m2; Con un diámetro 250 mm y con unión por junta elástica. Colocado en zanja, sobre una cama de arena de río de 10 cm debidamente compactada y nivelada, relleno lateralmente y superiormente hasta 10 cm por encima de la generatriz con la misma arena; Compactando esta hasta los riñones. Con p.P. De medios auxiliares y sin incluir la excavación ni el tapado posterior de las zanjas, s/ cte-hs-5.					
	RAMALES DE ACOMETIDA					
	Calle A	1				90,00
	Calle B	1				30,00
						120,00
U07ZLR040	ud POZO LADRILLO REGISTRO D=110 cm h=3,00 m					
	Pozo de registro de 110 cm de diámetro interior y de 3 m de profundidad libre, construido con fábrica de ladrillo perforado tosco de 1 pie de espesor, recibido con mortero de cemento m-5, colocado sobre solera de hormigón ha-25/p/40/i de 20 cm de espesor, ligeramente armada con mallazo; Enfoscado y bruñido por el interior, con mortero de cemento y arena de río, csiv-w2, incluso recibido de pates, formación de canal en el fondo del pozo y de brocal asimétrico en la coronación, cerco y tapa de fundición tipo calzada, recibido, totalmente terminado, y con p.P. Medios auxiliares, sin incluir la excavación ni el relleno perimetral posterior. Según une-en 998-1:2010 Y une-en 998-2:2004.					
	Calle A	10				10,00
	Calle B	3				3,00
						13,00
U07ZLW200	m INCREMENTO PROFUNDIDAD POZO LADRILLO D=110 cm					
	Incremento de profundidad de pozo de 110 cm de diámetro interior, construido con fábrica de ladrillo perforado tosco, perforado, de 1 pie de espesor, recibido con mortero de cemento m-5, enfoscado y bruñido por el interior con mortero de cemento y arena de río, csiv-w2, y con p.P. De medios auxiliares, pates y su recibido, sin incluir la sobreexcavación, ni el relleno perimetral posterior. Según une-en 998-1:2010 Y une-en 998-2:2004.					
		13			0,20	2,60
						2,60

Documento verificable en <https://portal.ayto-villanueva.es> - El documento está FIRMADO. Mediante el código de verificación puede comprobar la validez de la firma electrónica de los documentos firmados en la dirección web: <https://portal.ayto-villanueva.es/portal/verificar/Documentos.do>

<p>DOCUMENTO</p> <p>Documentos públicos: PE III. SANEAMIENTO Y DRENAJE_F (1774152) 25.01.42_2022_0001</p>	<p>IDENTIFICADORES</p>
<p>OTROS DATOS</p> <p>Código para validación: 3GCWY-769KS-K7TZ9 Fecha de emisión: 24 de Mayo de 2023 a las 11:08:45 Página 110 de 129</p>	<p>FIRMAS</p> <p>El documento ha sido firmado por : 1.- GESTOR ADMINISTRATIVO A - URBANISMO del Ayuntamiento de Villanueva de la Cañada. Firmado 21/04/2023 11:06</p> <p>ESTADO</p> <p>FIRMADO 21/04/2023 11:06</p>

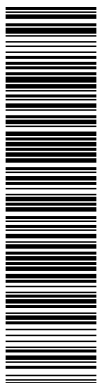

AFAR 4 SL
IKASA SL
ALEXIA SL

PROYECTO DE URBANIZACIÓN DE LA UE 14. "LA MOCHA CHICA". VILLANUEVA DE LA CAÑADA (MADRID).

2 CUADROS DE PRECIOS

DOCUMENTO Documentos públicos: PE III. SANEAMIENTO Y DRENAJE_F (1774152) 25.01.42_2022_0001	IDENTIFICADORES
OTROS DATOS Código para validación: 3GCWY-769KS-K7TZ9 Fecha de emisión: 24 de Mayo de 2023 a las 11:08:45 Página 111 de 129	FIRMAS El documento ha sido firmado por : 1.- GESTOR ADMINISTRATIVO A - URBANISMO del Ayuntamiento de Villanueva de la Cañada. Firmado 21/04/2023 11:06
	ESTADO FIRMADO 21/04/2023 11:06

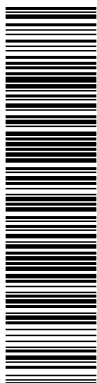

CUADRO DE PRECIOS 1

CÓDIGO	UD	RESUMEN	PRECIO
03		PE III. SANEAMIENTO Y DRENAJE	
03.01		RED DE PLUVIALES	
03.01.01		OBRA CIVIL	
mU01BF040	m3	DEM.COMPR.FIRME BASE HORMIGÓN Levantado con compresor de firme con base de hormigón hidráulico, incluso retirada y carga de productos, medido sobre perfil, sin transporte.	68,36
		SESENTA Y OCHO EUROS con TREINTA Y SEIS CÉNTIMOS	
mU02C010	m3	EXCAVACIÓN EN MINA A MANO Excavación en mina, por procedimientos no mecanizados, en cualquier clase de terreno (excepto roca) y a cualquier profundidad, incluso arrastre, elevación y carga de productos sobrantes, medida sobre perfil, sin transporte.	128,64
		CIENTO VEINTIOCHO EUROS con SESENTA Y CUATRO CÉNTIMOS	
mU02BZ020	m3	EXCAVACIÓN ZANJA M.M. H < 3 m Excavación en zanja, por medios mecánicos y hasta 3 metros de profundidad, en cualquier clase de terreno (excepto roca), incluso formación de caballeros y carga de productos sobrantes, medida sobre perfil, sin transporte.	2,54
		DOS EUROS con CINCUENTA Y CUATRO CÉNTIMOS	
mU02BZ100	m3	EXCAVACIÓN POZO M.M. H < 3 m Excavación en pozo por medios mecánicos y hasta 3 metros de profundidad, en cualquier clase de terreno (excepto roca), incluso carga de productos sobrantes, medida sobre perfil, sin transporte.	3,39
		TRES EUROS con TREINTA Y NUEVE CÉNTIMOS	
mU02F030	m2	REFINO Y NIVEL. FONDO ZANJA Refino y nivelación (rastrillado) ejecutado a mano, del terreno natural del fondo de zanjas o cimientos excavados con máquina.	3,62
		TRES EUROS con SESENTA Y DOS CÉNTIMOS	
mU02F040	m2	COMPACTACIÓN FONDO ZANJA Compactación por medios mecánicos, del terreno natural del fondo de zanjas o cimientos.	0,60
		CERO EUROS con SESENTA CÉNTIMOS	
mU02EA020	m3	SUMINISTRO EXTENS. GRAVILLA Suministro, extensión y compactación de gravilla de 5 a 25 mm, en cama de asiento y relleno en refuerzo de tubulares de alcantarillado en zanja, en capas de 10 cm, medido sobre perfil.	28,75
		VEINTIOCHO EUROS con SETENTA Y CINCO CÉNTIMOS	

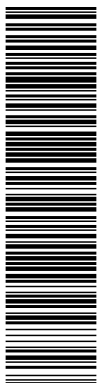

CUADRO DE PRECIOS 1

CÓDIGO	UD	RESUMEN	PRECIO
mU02ER020	m3	RELLENO ZANJAS SUELO PRÉSTAMO Relleno y compactación de zanjas por medios mecánicos, con suelos adecuados procedentes de préstamos, incluidos éstos, hasta una densidad según pliego de condiciones, medido sobre perfil.	39,99
		TREINTA Y NUEVE EUROS con NOVENTA Y NUEVE CÉNTIMOS	
mU02ER010	m3	RELLENO ZANJAS SUELO TOLERAB. Relleno y compactación de zanjas, por medios mecánicos, con suelos tolerables o adecuados de la propia excavación, hasta una densidad según pliego de condiciones medido sobre perfil.	6,00
		SEIS EUROS	
mU09C090	ud	ENTRONQUE ACOMET. TUBULAR POZO ALCANTAR. O COLECTOR Entronque de acometida tubular, a pozo de alcantarillado, o colector existente.	114,26
		CIENTO CATORCE EUROS con VEINTISEIS CÉNTIMOS	
mU02ER040	m3	RELLENO MINA/ POZO PRÉSTAMO Relleno y retacado o compactación de minas o pozos a mano con suelos tolerables o adecuados procedentes de préstamos, medido sobre perfil.	60,91
		SESENTA EUROS con NOVENTA Y UN CÉNTIMOS	
mU02G080	m2	GEOTEXTIL TEJIDO 140 G/M2 Geotextil tejido, propileno 100% de alta resistencia, con un gramaje de 140 g/m2. Medida la superficie ejecutada.	3,59
		TRES EUROS con CINCUENTA Y NUEVE CÉNTIMOS	
PNASO02.01.01.tud	SUMIN. Y COLOC.	MARCO Y TAPA ø80 cm Suministro y colocación de cerco y tapa de fundición para tapa de pozo en calzada de 80 cm de diámetro; Incluso levantado del marco existente (si procede) y remates perimetrales de calzada con mezcla bituminosa.	355,01
		TRESCIENTOS CINCUENTA Y CINCO EUROS con UN CÉNTIMOS	
mU03FA010	m3	MASA HM-15/P/40 CEM II, SOLERA ALC. Suministro y puesta en obra de hormigón en masa, vibrado, en solera y refuerzo de alcantarillas tubulares ejecutadas en zanja, a cualquier profundidad, con hm-15/p/40 (cem-ii), con árido procedente de cantera, de tamaño máximo 40 mm y consistencia plástica.	98,72
		NOVENTA Y OCHO EUROS con SETENTA Y DOS CÉNTIMOS	

DOCUMENTO Documentos públicos: PE III. SANEAMIENTO Y DRENAJE_F (1774152) 25.01.42_2022_0001	IDENTIFICADORES	
OTROS DATOS Código para validación: 3GCWY-769KS-K7TZ9 Fecha de emisión: 24 de Mayo de 2023 a las 11:08:45 Página 113 de 129	FIRMAS El documento ha sido firmado por : 1.- GESTOR ADMINISTRATIVO A - URBANISMO del Ayuntamiento de Villanueva de la Cañada. Firmado 21/04/2023 11:06	ESTADO FIRMADO 21/04/2023 11:06

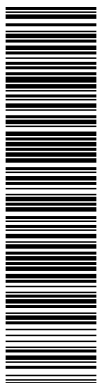

CUADRO DE PRECIOS 1

CÓDIGO	UD	RESUMEN	PRECIO
mU03FA030	m3	MASA HM-20/P/40 CEM II, SOLERA ALC. Suministro y puesta en obra de hormigón en masa, vibrado, en solera y refuerzo de alcantarillas tubulares ejecutadas en zanja, a cualquier profundidad, con hm-20/p/40 (cem-ii), con árido procedente de cantera, de tamaño máximo 40 mm y consistencia plástica.	106,72
			CIENTO SEIS EUROS con SETENTA Y DOS CÉNTIMOS
mE03R010	m	INSPECCION SANEAM. CÁMARA TV Inspección de red de saneamiento con cámara de tv, con informe del estado de conservación de la misma, i_ grabación en formato digital.	24,87
			VEINTICUATRO EUROS con OCHENTA Y SIETE CÉNTIMOS
mU02H050	m3	TRANSPORTE INTERIOR DE OBRA Transporte interior de obra de los productos resultantes de excavación, incluso descarga y extendido mecánico en su caso, medido sobre perfil.	3,20
			TRES EUROS con VEINTE CÉNTIMOS
03.01.02		CONDUCCIONES Y ELEMENTOS DE DRENAJE	
mU09BV180	ud	ARQUETA DE ABSORBEDERO IN SITU Arqueta para imbornal en borde de calzada sin pozo absorbadero construida in situ, de 62x29x80 cm. De medidas interiores, construida con fábrica de ladrillo macizo tosco de 1/2 pie de espesor, recibido con mortero de cemento m-5, colocado sobre solera de hormigón en masa hm-20/p/40/i de 10 cm. De espesor, interior enfoscado y bruñido con mortero de cemento m-15 redondeando ángulos, terminada y con p.P. De medios auxiliares, sin incluir cerco-rejilla, ni excavación, ni el relleno perimetral posterior.	91,25
			NOVENTA Y UN EUROS con VEINTICINCO CÉNTIMOS
PNASO02.01.02.1ud		CERCO Y TAPA-REJILLA FUNDICIÓN DÚCTIL EN CALLES DE COEXISTENCIA CON POSIBILIDAD DE TRÁFICO PESADO, D-400 Suministro e instalación de cerco y tapa-rejilla rectangular o circular, ambos de fundición dúctil con grafito esferoidal tipo en-gjs-500-7 ó en-gjs-600-3 (une-en-1563-97) para tragante de imbornales o pozos de registro en calles de coexistencia, para clase de carga d-400, abisagrada y con huecos en rejilla o tapa cumpliendo normativa de accesibilidad	293,00
			DOSCIENTOS NOVENTA Y TRES EUROS
mU09AV010	m	TUBERÍA PVC, Ø315 mm Suministro e instalación de tubería de pvc color teja, corrugada exterior y lisa interior, según especificaciones de la norma une-en 13.476, De doble pared y rigidez anular mínima de 8 kn/m2 (sn mayor o igual a 8 kn/m2 según norma une-en-iso 9969), de diámetro nominal 315 mm, incluso p.P.De piezas de empalme y uniones con junta elastomérica de estanquidad.	44,76
			CUARENTA Y CUATRO EUROS con SETENTA

DOCUMENTO Documentos públicos: PE III. SANEAMIENTO Y DRENAJE_F (1774152) 25.01.42_2022_0001	IDENTIFICADORES
OTROS DATOS Código para validación: 3GCWY-769KS-K7TZ9 Fecha de emisión: 24 de Mayo de 2023 a las 11:08:45 Página 114 de 129	FIRMAS El documento ha sido firmado por : 1.- GESTOR ADMINISTRATIVO A - URBANISMO del Ayuntamiento de Villanueva de la Cañada. Firmado 21/04/2023 11:06
	ESTADO FIRMADO 21/04/2023 11:06

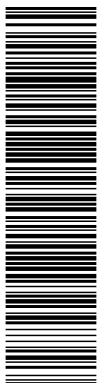

CUADRO DE PRECIOS 1

CÓDIGO	UD	RESUMEN	PRECIO
			Y SEIS CÉNTIMOS
mU09AV020	m	TUBERÍA PVC, Ø400 mm Suministro e instalación de tubería de pvc color teja, corrugada exterior y lisa interior, según especificaciones de la norma une-en 13.476, De doble pared y rigidez anular mínima de 8 kn/m2 (sn mayor o igual a 8 kn/m2 según norma une-en-iso 9969), de diámetro nominal 400 mm, incluso p.P.De piezas de empalme y uniones con junta elastomérica de estanquidad.	64,65
E030EP480	m	TUBO PVC PARED CORRUGADA JUNTA ELÁSTICA SN8 COLOR TEJA 250 mm Colector de saneamiento enterrado de pvc de pared corrugada doble color teja y rigidez 8 kn/m2; Con un diámetro 250 mm y con unión por junta elástica. Colocado en zanja, sobre una cama de arena de río de 10 cm debidamente compactada y nivelada, relleno lateralmente y superiormente hasta 10 cm por encima de la generatriz con la misma arena; Compactando esta hasta los riñones. Con p.P. De medios auxiliares y sin incluir la excavación ni el tapado posterior de las zanjas, s/ cte-hs-5.	65,59
			SESENTA Y CUATRO EUROS con SESENTA Y CINCO CÉNTIMOS
U07ZLR030	ud	POZO LADRILLO REGISTRO D=110 cm h=2,50 m Pozo de registro de 110 cm de diámetro interior y de 2,5 m de profundidad libre, construido con fábrica de ladrillo perforado tosco de 1 pie de espesor, recibido con mortero de cemento m-5, colocado sobre solera de hormigón ha-25/p/40/i de 20 cm de espesor, ligeramente armada con mallazo; Enfoscado y bruñido por el interior, con mortero de cemento y arena de río, csiv-w2, incluso recibido de pates, formación de canal en el fondo del pozo y de brocal asimétrico en la coronación, cerco y tapa de fundición tipo calzada, recibido, totalmente terminado, y con p.P. Medios auxiliares, sin incluir la excavación ni el relleno perimetral posterior. Según une-en 998-1:2010 Y une-en 998-2:2004.	690,95
			SESENTA Y CINCO EUROS con CINCUENTA Y NUEVE CÉNTIMOS
U07ZLW200	m	INCREMENTO PROFUNDIDAD POZO LADRILLO D=110 cm Incremento de profundidad de pozo de 110 cm de diámetro interior, construido con fábrica de ladrillo perforado tosco, perforado, de 1 pie de espesor, recibido con mortero de cemento m-5, enfoscado y bruñido por el interior con mortero de cemento y arena de río, csiv-w2, y con p.P. De medios auxiliares, pates y su recibido, sin incluir la sobreexcavación, ni el relleno perimetral posterior. Según une-en 998-1:2010 Y une-en 998-2:2004.	205,80
			SEISCIENTOS NOVENTA EUROS con NOVENTA Y CINCO CÉNTIMOS
CUN1x05	m	CUNETA TRIANGULAR REVESTIDA DE HORMIGÓN DE 1x0,50 M Cuneta triangular revestida de hormigón, de 1x0,50 m y de 0,10 m de espesor, totalmente terminada, incluso excavación, rasante y compactado	46,57
			DOSCIENTOS CINCO EUROS con OCHENTA CÉNTIMOS

DOCUMENTO Documentos públicos: PE III. SANEAMIENTO Y DRENAJE_F (1774152) 25.01.42_2022_0001	IDENTIFICADORES	
OTROS DATOS Código para validación: 3GCWY-769KS-K7TZ9 Fecha de emisión: 24 de Mayo de 2023 a las 11:08:45 Página 115 de 129	FIRMAS El documento ha sido firmado por : 1.- GESTOR ADMINISTRATIVO A - URBANISMO del Ayuntamiento de Villanueva de la Cañada. Firmado 21/04/2023 11:06	ESTADO FIRMADO 21/04/2023 11:06

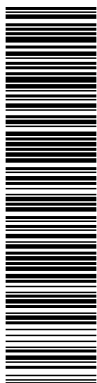

CUADRO DE PRECIOS 1

CÓDIGO	UD	RESUMEN	PRECIO
ARQCUN	ud	ARQUETA RECOGIDA EN CUNETA Arqueta arenero de recogida de aguas pluviales en cuneta, completamente terminada, incluso injerencia en pozo de pluviales	CUARENTA Y SEIS EUROS con CINCUENTA Y SIETE CÉNTIMOS 252,82
			DOSCIENTOS CINCUENTA Y DOS EUROS con OCHENTA Y DOS CÉNTIMOS
03.02		RED DE RESIDUALES	
03.02.01		OBRA CIVIL	
mU02C010	m3	EXCAVACIÓN EN MINA A MANO Excavación en mina, por procedimientos no mecanizados, en cualquier clase de terreno (excepto roca) y a cualquier profundidad, incluso arrastre, elevación y carga de productos sobrantes, medida sobre perfil, sin transporte.	128,64
mU02BZ040	m3	EXCAVACIÓN ZANJA M.M. 3 < H < 6 m Excavación en zanja, por medios mecánicos, entre 3 y 6 metros de profundidad, en cualquier clase de terreno (excepto roca), incluso formación de caballeros y carga de productos sobrantes, medida sobre perfil, sin transporte.	CIENTO VEINTIOCHO EUROS con SESENTA Y CUATRO CÉNTIMOS 3,67
mU02BZ120	m3	EXCAVACIÓN POZO M.M. 3 < H < 6 m Excavación en pozo por medios mecánicos, entre 3 y 6 metros de profundidad, en cualquier clase de terreno (excepto roca), incluso carga de productos sobrantes, medida sobre perfil, sin transporte.	TRES EUROS con SESENTA Y SIETE CÉNTIMOS 4,30
mU02F030	m2	REFINO Y NIVEL. FONDO ZANJA Refino y nivelación (rastrillado) ejecutado a mano, del terreno natural del fondo de zanjas o cimientos excavados con máquina.	CUATRO EUROS con TREINTA CÉNTIMOS 3,62
mU02F040	m2	COMPACTACIÓN FONDO ZANJA Compactación por medios mecánicos, del terreno natural del fondo de zanjas o cimientos.	TRES EUROS con SESENTA Y DOS CÉNTIMOS 0,60
mU02EA020	m3	SUMINISTRO EXTENS. GRAVILLA Suministro, extensión y compactación de gravilla de 5 a 25 mm, en cama de asiento y relleno en refuerzo de tubulares de alcantarillado en zanja, en capas de 10 cm, medido sobre perfil.	CERO EUROS con SESENTA CÉNTIMOS 28,75
			VEINTIOCHO EUROS con SETENTA Y CINCO CÉNTIMOS

DOCUMENTO Documentos públicos: PE III. SANEAMIENTO Y DRENAJE_F (1774152) 25.01.42_2022_0001	IDENTIFICADORES
OTROS DATOS Código para validación: 3GCWY-769KS-K7TZ9 Fecha de emisión: 24 de Mayo de 2023 a las 11:08:45 Página 116 de 129	FIRMAS El documento ha sido firmado por : 1.- GESTOR ADMINISTRATIVO A - URBANISMO del Ayuntamiento de Villanueva de la Cañada. Firmado 21/04/2023 11:06
	ESTADO FIRMADO 21/04/2023 11:06

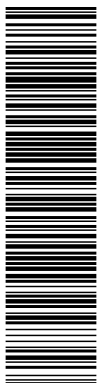

CUADRO DE PRECIOS 1

CÓDIGO	UD	RESUMEN	PRECIO
mU02ER020	m3	RELLENO ZANJAS SUELO PRÉSTAMO Relleno y compactación de zanjas por medios mecánicos, con suelos adecuados procedentes de préstamos, incluidos éstos, hasta una densidad según pliego de condiciones, medido sobre perfil.	39,99
		TREINTA Y NUEVE EUROS con NOVENTA Y NUEVE CÉNTIMOS	
mU02ER010	m3	RELLENO ZANJAS SUELO TOLERAB. Relleno y compactación de zanjas, por medios mecánicos, con suelos tolerables o adecuados de la propia excavación, hasta una densidad según pliego de condiciones medido sobre perfil.	6,00
		SEIS EUROS	
mU02G080	m2	GEOTEXTIL TEJIDO 140 G/M2 Geotextil tejido, propileno 100% de alta resistencia, con un gramaje de 140 g/m2. Medida la superficie ejecutada.	3,59
		TRES EUROS con CINCUENTA Y NUEVE CÉNTIMOS	
mU09C090	ud	ENTRONQUE ACOMET. TUBULAR POZO ALCANTAR. O COLECTOR Entronque de acometida tubular, a pozo de alcantarillado, o colector existente.	114,26
		CIENTO CATORCE EUROS con VEINTISEIS CÉNTIMOS	
mU02ER040	m3	RELLENO MINA/ POZO PRÉSTAMO Relleno y retacado o compactación de minas o pozos a mano con suelos tolerables o adecuados procedentes de préstamos, medido sobre perfil.	60,91
		SESENTA EUROS con NOVENTA Y UN CÉNTIMOS	
PNAS002.01.01.td	SUMIN. Y COLOC.	MARCO Y TAPA ø80 cm Suministro y colocación de cerco y tapa de fundición para tapa de pozo en calzada de 80 cm de diámetro; Incluso levantado del marco existente (si procede) y remates perimetrales de calzada con mezcla bituminosa.	355,01
		TRESCIENTOS CINCUENTA Y CINCO EUROS con UN CÉNTIMOS	
mU03FA030	m3	MASA HM-20/P/40 CEM II, SOLERA ALC. Suministro y puesta en obra de hormigón en masa, vibrado, en solera y refuerzo de alcantarillas tubulares ejecutadas en zanja, a cualquier profundidad, con hm-20/p/40 (cem-ii), con árido procedente de cantera, de tamaño máximo 40 mm y consistencia plástica.	106,72
		CIENTO SEIS EUROS con SETENTA Y DOS CÉNTIMOS	
mE03R010	m	INSPECCION SANEAM. CÁMARA TV Inspección de red de saneamiento con cámara de tv, con informe del estado de conservación de la misma, i_ grabación en formato digital.	24,87

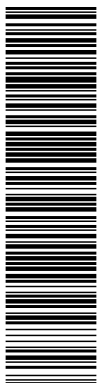

CUADRO DE PRECIOS 1

CÓDIGO	UD	RESUMEN	PRECIO
			VEINTICUATRO EUROS con OCHENTA Y SIETE CÉNTIMOS
mU02H050	m3	TRANSPORTE INTERIOR DE OBRA Transporte interior de obra de los productos resultantes de excavación, incluso descarga y extendido mecánico en su caso, medido sobre perfil.	3,20
			TRES EUROS con VEINTE CÉNTIMOS
03.02.02		CONDUCCIONES Y ELEMENTOS DE DRENAJE	
mU09AV010	m	TUBERÍA PVC, Ø315 mm Suministro e instalación de tubería de pvc color teja, corrugada exterior y lisa interior, según especificaciones de la norma une-en 13.476, De doble pared y rigidez anular mínima de 8 kn/m2 (sn mayor o igual a 8 kn/m2 según norma une-en-iso 9969), de diámetro nominal 315 mm, incluso p.P.De piezas de empalme y uniones con junta elastomérica de estanquidad.	44,76
			CUARENTA Y CUATRO EUROS con SETENTA Y SEIS CÉNTIMOS
E030EP480	m	TUBO PVC PARED CORRUGADA JUNTA ELÁSTICA SN8 COLOR TEJA 250 mm Colector de saneamiento enterrado de pvc de pared corrugada doble color teja y rigidez 8 kn/m2; Con un diámetro 250 mm y con unión por junta elástica. Colocado en zanja, sobre una cama de arena de río de 10 cm debidamente compactada y nivelada, relleno lateralmente y superiormente hasta 10 cm por encima de la generatriz con la misma arena; Compactando esta hasta los riñones. Con p.P. De medios auxiliares y sin incluir la excavación ni el tapado posterior de las zanjas, s/ cte-hs-5.	65,59
			SESENTA Y CINCO EUROS con CINCUENTA Y NUEVE CÉNTIMOS
U07ZLR040	ud	POZO LADRILLO REGISTRO D=110 cm h=3,00 m Pozo de registro de 110 cm de diámetro interior y de 3 m de profundidad libre, construido con fábrica de ladrillo perforado tosco de 1 pie de espesor, recibido con mortero de cemento m-5, colocado sobre solera de hormigón ha-25/p/40/i de 20 cm de espesor, ligeramente armada con mallazo; Enfoscado y bruñido por el interior, con mortero de cemento y arena de río, csiv-w2, incluso recibido de pates, formación de canal en el fondo del pozo y de brocal asimétrico en la coronación, cerco y tapa de fundición tipo calzada, recibido, totalmente terminado, y con p.P. Medios auxiliares, sin incluir la excavación ni el relleno perimetral posterior. Según une-en 998-1:2010 Y une-en 998-2:2004.	796,59
			SETECIENTOS NOVENTA Y SEIS EUROS con CINCUENTA Y NUEVE CÉNTIMOS

DOCUMENTO Documentos públicos: PE III. SANEAMIENTO Y DRENAJE_F (1774152) 25.01.42_2022_0001	IDENTIFICADORES
OTROS DATOS Código para validación: 3GCWY-769KS-K7TZ9 Fecha de emisión: 24 de Mayo de 2023 a las 11:08:45 Página 118 de 129	FIRMAS El documento ha sido firmado por : 1.- GESTOR ADMINISTRATIVO A - URBANISMO del Ayuntamiento de Villanueva de la Cañada. Firmado 21/04/2023 11:06 ESTADO FIRMADO 21/04/2023 11:06

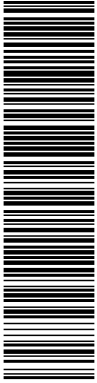

CUADRO DE PRECIOS 1

CÓDIGO	UD	RESUMEN	PRECIO
U07ZLW200	m	INCREMENTO PROFUNDIDAD POZO LADRILLO D=110 cm	205,80

Incremento de profundidad de pozo de 110 cm de diámetro interior, construido con fábrica de ladrillo perforado tosco, perforado, de 1 pie de espesor, recibido con mortero de cemento m-5, enfoscado y bruñido por el interior con mortero de cemento y arena de río, csiv-w2, y con p.P. De medios auxiliares, pates y su recibido, sin incluir la sobreexcavación, ni el relleno perimetral posterior. Según une-en 998-1:2010 Y une-en 998-2:2004.

DOSCIENTOS CINCO EUROS con OCHENTA CÉNTIMOS

<p>DOCUMENTO</p> <p>Documentos públicos: PE III. SANEAMIENTO Y DRENAJE_F (1774152) 25.01.42_2022_0001</p>	<p>IDENTIFICADORES</p>	
<p>OTROS DATOS</p> <p>Código para validación: 3GCWY-769KS-K7TZ9 Fecha de emisión: 24 de Mayo de 2023 a las 11:08:45 Página 119 de 129</p>	<p>FIRMAS</p> <p>El documento ha sido firmado por : 1.- GESTOR ADMINISTRATIVO A - URBANISMO del Ayuntamiento de Villanueva de la Cañada. Firmado 21/04/2023 11:06</p>	<p>ESTADO</p> <p>FIRMADO 21/04/2023 11:06</p>

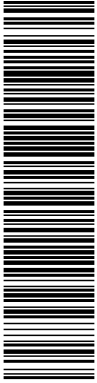

AFAR 4 SL
IKASA SL
ALEXIA SL

PROYECTO DE URBANIZACIÓN DE LA UE 14. "LA MOCHA CHICA". VILLANUEVA DE LA CAÑADA (MADRID).

3 PRESUPUESTO

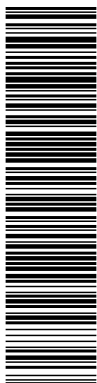

PRESUPUESTO Y MEDICIONES

CÓDIGO	RESUMEN	UDS	LONGITUD	ANCHURA	ALTURA	CANTIDAD	PRECIO	IMPORTE				
03	PE III. SANEAMIENTO Y DRENAJE											
03.01	RED DE PLUVIALES											
03.01.01	OBRA CIVIL											
mU01BF040	m3 DEM.COMPR.FIRME BASE HORMIGÓN Levantado con compresor de firme con base de hormigón hidráulico, incluso retirada y carga de productos, medido sobre perfil, sin transporte.					1	15,00	1,10	0,20	3,30		
										3,30	68,36	225,59
mU02C010	m3 EXCAVACIÓN EN MINA A MANO Excavación en mina, por procedimientos no mecanizados, en cualquier clase de terreno (excepto roca) y a cualquier profundidad, incluso arrastre, elevación y carga de productos sobrantes, medida sobre perfil, sin transporte.					1	20,00			20,00		
										20,00	128,64	2.572,80
mU02BZ020	m3 EXCAVACIÓN ZANJA M.M. H < 3 m Excavación en zanja, por medios mecánicos y hasta 3 metros de profundidad, en cualquier clase de terreno (excepto roca), incluso formación de caballeros y carga de productos sobrantes, medida sobre perfil, sin transporte.											
	RED DE PLUVIALES											
	RAMALES DE SUMIDERO D=315 mm											
	Calle A		103,17	1,02	1,20					126,28		
	Calle B		25,42	1,02	1,20					31,11		
	Extrarradio		42,32	1,02	1,20					51,80		
	COLECTOR D=400 mm											
	Calle A		218,62	1,10	2,80					673,35		
	Calle B		53,91	1,10	2,80					166,04		
	Extrarradio		184,74	1,10	2,00					406,43		
	RAMALES DE ACOMETIDA											
	Calle A		126,00	0,95	2,50					299,25		
	Calle B		35,00	0,95	2,50					83,13		
										1.837,39	2,54	4.666,97
mU02BZ100	m3 EXCAVACIÓN POZO M.M. H < 3 m Excavación en pozo por medios mecánicos y hasta 3 metros de profundidad, en cualquier clase de terreno (excepto roca), incluso carga de productos sobrantes, medida sobre perfil, sin transporte.											
	POZOS DE REGISTRO											
	RED DE PLUVIALES											
	Calle A		11	2,00	2,00	2,90				127,60		
	Calle B		2	2,00	2,00	2,90				23,20		
	Extrarradio		6	2,00	2,00	2,10				50,40		
										201,20	3,39	682,07
mU02F030	m2 REFINO Y NIVEL. FONDO ZANJA Refino y nivelación (rastrillado) ejecutado a mano, del terreno natural del fondo de zanjas o cimientos excavados con máquina.											
	RED DE PLUVIALES											
	RAMALES DE SUMIDERO D=315 mm											
	Calle A	1	103,17	1,02						105,23		
	Calle B	1	25,42	1,02						25,93		
	Extrarradio	1	42,32	1,02						43,17		
	COLECTOR D=400 mm											
	Calle A	1	218,62	1,10						240,48		
	Calle B	1	53,91	1,10						59,30		
	Extrarradio	1	184,74	1,10						203,21		
	RAMALES DE ACOMETIDA											
	Calle A	1	126,00	0,95						119,70		

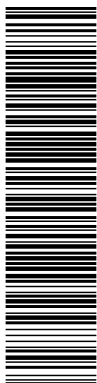

PRESUPUESTO Y MEDICIONES

CÓDIGO	RESUMEN	UDS	LONGITUD	ANCHURA	ALTURA	CANTIDAD	PRECIO	IMPORTE
	Calle B	1	35,00	0,95		33,25		
						830,27	3,62	3.005,58
mU02F040	m2 COMPACTACIÓN FONDO ZANJA							
	Compactación por medios mecánicos, del terreno natural del fondo de zanjas o cimientos.							
	RED DE PLUVIALES							
	RAMALES DE SUMIDERO D=315 mm							
	Calle A	1	103,17	1,02		105,23		
	Calle B	1	25,42	1,02		25,93		
	Extrarradio	1	42,32	1,02		43,17		
	COLECTOR D=400 mm							
	Calle A	1	218,62	1,10		240,48		
	Calle B	1	53,91	1,10		59,30		
	Extrarradio	1	184,74	1,10		203,21		
	RAMALES DE ACOMETIDA							
	Calle A	1	126,00	0,95		119,70		
	Calle B	1	35,00	0,95		33,25		
						830,27	0,60	498,16
mU02EA020	m3 SUMINISTRO EXTENS. GRAVILLA							
	Suministro, extensión y compactación de gravilla de 5 a 25 mm, en cama de asiento y relleno en refuerzo de tubulares de alcantarillado en zanja, en capas de 10 cm, medido sobre perfil.							
	CAMA DE APOYO							
	RAMALES DE SUMIDERO D=315 mm							
	Calle A	1	103,17	1,02	0,15	15,79		
	Calle B	1	25,42	1,02	0,15	3,89		
	Extrarradio	1	42,32	1,02	0,15	6,47		
	COLECTOR D=400 mm							
	Calle A	1	218,62	1,10	0,15	36,07		
	Calle B	1	53,91	1,10	0,15	8,90		
	Extrarradio	1	184,74	1,10	0,15	30,48		
	RAMALES DE ACOMETIDA							
	Calle A	1	126,00	0,95	0,15	17,96		
	Calle B	1	35,00	0,95	0,15	4,99		
						124,55	28,75	3.580,81
mU02ER020	m3 RELLENO ZANJAS SUELO PRÉSTAMO							
	Relleno y compactación de zanjas por medios mecánicos, con suelos adecuados procedentes de préstamos, incluidos éstos, hasta una densidad según pliego de condiciones, medido sobre perfil.							
	RED DE PLUVIALES							
	RAMALES DE SUMIDERO D=315 mm							
	Calle A	1	103,17	1,02	0,60	63,14		
	Calle B	1	25,42	1,02	0,60	15,56		
	Extrarradio	1	42,32	1,02	0,60	25,90		
	COLECTOR D=400 mm							
	Calle A	1	218,62	1,10	0,70	168,34		
	Calle B	1	53,91	1,10	0,70	41,51		
	Extrarradio	1	184,74	1,10	0,70	142,25		
	RAMALES DE ACOMETIDA							
	Calle A	1	126,00	0,95	0,50	59,85		
	Calle B	1	35,00	0,95	0,50	16,63		
						533,18	39,99	21.321,87
mU02ER010	m3 RELLENO ZANJAS SUELO TOLERAB.							
	Relleno y compactación de zanjas, por medios mecánicos, con suelos tolerables o adecuados de la propia excavación, hasta una densidad según pliego de condiciones medido sobre perfil.							
	EXCAVACIÓN EN ZANJA A MÁQUINA							
	EXCAVACIÓN EN MINA	1.837,39				1.837,39		
	SUMINISTRO EXTENS. GRAVILLA	20				20,00		
	RELLENO ZANJAS SUELO PRÉSTAMO	-124,55				-124,55		
		-533,18				-533,18		
						1.199,66	6,00	7.197,96

DOCUMENTO Documentos públicos: PE III. SANEAMIENTO Y DRENAJE_F (1774152) 25.01.42_2022_0001	IDENTIFICADORES
OTROS DATOS Código para validación: 3GCWY-769KS-K7TZ9 Fecha de emisión: 24 de Mayo de 2023 a las 11:08:45 Página 122 de 129	FIRMAS El documento ha sido firmado por : 1.- GESTOR ADMINISTRATIVO A - URBANISMO del Ayuntamiento de Villanueva de la Cañada. Firmado 21/04/2023 11:06
	ESTADO FIRMADO 21/04/2023 11:06

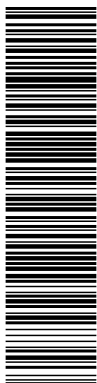

PRESUPUESTO Y MEDICIONES

CÓDIGO	RESUMEN	UDS	LONGITUD	ANCHURA	ALTURA	CANTIDAD	PRECIO	IMPORTE
mU09C090	ud ENTRONQUE ACOMET. TUBULAR POZO ALCANTAR. O COLECTOR Entronque de acometida tubular, a pozo de alcantarillado, o colector existente.							
	CONEXIÓN CON RED DE DRENAJE EXISTENTE Red de pluviales	1				1,00		
						1,00	114,26	114,26
mU02ER040	m3 RELLENO MINA/ POZO PRÉSTAMO Relleno y retacado o compactación de minas o pozos a mano con suelos tolerables o adecuados procedentes de préstamos, medido sobre perfil.							
	RED DE PLUVIALES Calle A	11	2,00		2,90	63,80		
	Calle B	2	2,00		2,90	11,60		
	Extrarradio	6	2,00		2,10	25,20		
						100,60	60,91	6.127,55
mU02G080	m2 GEOTEXTIL TEJIDO 140 G/M2 Geotextil tejido, propileno 100% de alta resistencia, con un gramaje de 140 g/m2. Medida la superficie ejecutada.							
	RELLENO ZANJAS COLECTOR COLECTOR D=400 mm Calle A	1	218,62	1,10		240,48		
	Calle B	1	53,91	1,10		59,30		
	Extrarradio	1	184,74	1,10		203,21		
						502,99	3,59	1.805,73
PNASO02.01.01ud	SUMIN. Y COLOC. MARCO Y TAPA ø80 cm Suministro y colocación de cerco y tapa de fundición para tapa de pozo en calzada de 80 cm de diámetro; Incluso levantado del marco existente (si procede) y remates perimetrales de calzada con mezcla bituminosa.							
	Reposición de tapas dañadas	1				1,00		
						1,00	355,01	355,01
mU03FA010	m3 MASA HM-15/P/40 CEM II, SOLERA ALC. Suministro y puesta en obra de hormigón en masa, vibrado, en sole-ra y refuerzo de alcantarillas tubulares ejecutadas en zanja, a cualquier profundidad, con hm-15/p/40 (cem-ii), con árido procedente de cantera, de tamaño máximo 40 mm y consistencia plástica.							
	RAMALES DE SUMIDERO D=315 mm Calle A	1	103,17	1,02	0,50	52,62		
	Calle B	1	25,42	1,02	0,50	12,96		
	Extrarradio	1	42,32	1,02	0,50	21,58		
						87,16	98,72	8.604,44
mU03FA030	m3 MASA HM-20/P/40 CEM II, SOLERA ALC. Suministro y puesta en obra de hormigón en masa, vibrado, en sole-ra y refuerzo de alcantarillas tubulares ejecutadas en zanja, a cualquier profundidad, con hm-20/p/40 (cem-ii), con árido procedente de cantera, de tamaño máximo 40 mm y consistencia plástica.							
	BASE DE POZOS	19	1,50	1,50	0,50	21,38		
						21,38	106,72	2.281,67
mE03R010	m INSPECCION SANEAM. CÁMARA TV Inspección de red de saneamiento con cámara de tv, con informe del estado de conservación de la misma, i_ grabación en formato digital.							
	Red del canal existente	1	100,00			100,00		

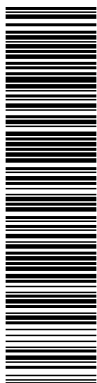

PRESUPUESTO Y MEDICIONES

CÓDIGO	RESUMEN	UDS	LONGITUD	ANCHURA	ALTURA	CANTIDAD	PRECIO	IMPORTE
						100,00	24,87	2.487,00
mU02H050	m3 TRANSPORTE INTERIOR DE OBRA Transporte interior de obra de los productos resultantes de excavación, incluso descarga y extendido mecánico en su caso, medido sobre perfil.							
	SANEAMIENTO Y DRENAJE RED DE PLUVIALES EXCAVACIÓN EN ZANJA A MÁQUINA					1.837,39	1.837,39	
	EXCAVACIÓN EN MINA					20	20,00	
	SUMINISTRO EXTENS. GRAVILLA					-124,55	-124,55	
	RELLENO ZANJAS SUELO PRÉSTAMO					-533,18	-533,18	
	EXCAVACIÓN POZO M.M. H < 3 m					201,2	201,20	
						1.400,86	3,20	4.482,75
TOTAL 03.01.01.....								70.010,22

03.01.02 CONDUCCIONES Y ELEMENTOS DE DRENAJE

mU09BV180	ud ARQUETA DE ABSORBEDERO IN SITU Arqueta para imbornal en borde de calzada sin pozo absorbadero construida in situ, de 62x29x80 cm. De medidas interiores, construida con fábrica de ladrillo macizo tosco de 1/2 pie de espesor, recibido con mortero de cemento m-5, colocado sobre solera de hormigón en masa hm-20/p/40/i de 10 cm. De espesor, interior enfoscado y bruñido con mortero de cemento m-15 redondeando ángulos, terminada y con p.P. De medios auxiliares, sin incluir cerco-rejilla, ni excavación, ni el relleno perimetral posterior.							
	IMBORNALES Calle A					19	19,00	
	Calle B					4	4,00	
	Extrarradio					11	11,00	
						34,00	91,25	3.102,50
PNASO02.01.02	ud CERCO Y TAPA-REJILLA FUNDICIÓN DÚCTIL EN CALLES DE COEXISTENCIA CON POSIBILIDAD DE TRÁFICO PESADO, D-400 Suministro e instalación de cerco y tapa-rejilla rectangular o circular, ambos de fundición dúctil con grafito esferoidal tipo en-gjs-500-7 ó en-gjs-600-3 (une-en-1563-97) para tragante de imbornales o pozos de registro en calles de coexistencia, para clase de carga d-400, abisagrada y con huecos en rejilla o tapa cumpliendo normativa de accesibilidad							
	IMBORNALES Calle A					19	19,00	
	Calle B					4	4,00	
	Extrarradio					11	11,00	
						34,00	293,00	9.962,00
mU09AV010	m TUBERÍA PVC, Ø315 mm Suministro e instalación de tubería de pvc color teja, corrugada exterior y lisa interior, según especificaciones de la norma une-en 13.476, De doble pared y rigidez anular mínima de 8 kn/m2 (sn mayor o igual a 8 kn/m2 según norma une-en-iso 9969), de diámetro nominal 315 mm, incluso p.P. De piezas de empalme y uniones con junta elastomérica de estanquidad.							
	RAMALES DE SUMIDERO D=315 mm Calle A					1	103,17	103,17
	Calle B					1	25,42	25,42
	Extrarradio					1	42,32	42,32
						170,91	44,76	7.649,93

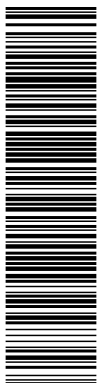

PRESUPUESTO Y MEDICIONES

CÓDIGO	RESUMEN	UDS	LONGITUD	ANCHURA	ALTURA	CANTIDAD	PRECIO	IMPORTE
mU09AV020	m TUBERÍA PVC, Ø400 mm Suministro e instalación de tubería de pvc color teja, corrugada exterior y lisa interior, según especificaciones de la norma une-en 13.476, De doble pared y rigidez anular mínima de 8 kn/m2 (sn mayor o igual a 8 kn/m2 según norma une-en-iso 9969), de diámetro nominal 400 mm, incluso p.P.De piezas de empalme y uniones con junta elastomérica de estanquidad.							
	COLECTOR D=400 mm							
	Calle A	1				218,62	218,62	
	Calle B	1				53,91	53,91	
	Extrarradio	1				184,74	184,74	
						457,27	64,65	29.562,51
E030EP480	m TUBO PVC PARED CORRUGADA JUNTA ELÁSTICA SN8 COLOR TEJA 250 mm Colector de saneamiento enterrado de pvc de pared corrugada doble color teja y rigidez 8 kn/m2; Con un diámetro 250 mm y con unión por junta elástica. Colocado en zanja, sobre una cama de arena de río de 10 cm debidamente compactada y nivelada, relleno lateralmente y superiormente hasta 10 cm por encima de la generatriz con la misma arena; Compactando esta hasta los riñones. Con p.P. De medios auxiliares y sin incluir la excavación ni el tapado posterior de las zanjas, s/ cte-hs-5.							
	RAMALES DE ACOMETIDA							
	Calle A	1				126,00	126,00	
	Calle B	1				35,00	35,00	
						161,00	65,59	10.559,99
U07ZLR030	ud POZO LADRILLO REGISTRO D=110 cm h=2,50 m Pozo de registro de 110 cm de diámetro interior y de 2,5 m de profundidad libre, construido con fábrica de ladrillo perforado tosco de 1 pie de espesor, recibido con mortero de cemento m-5, colocado sobre solera de hormigón ha-25/p/40/i de 20 cm de espesor, ligeramente armada con mallazo; Enfoscado y bruñido por el interior, con mortero de cemento y arena de río, csiv-w2, incluso recibido de pates, formación de canal en el fondo del pozo y de brocal asimétrico en la coronación, cerco y tapa de fundición tipo calzada, recibido, totalmente terminado, y con p.P. Medios auxiliares, sin incluir la excavación ni el relleno perimetral posterior. Según une-en 998-1:2010 Y une-en 998-2:2004.							
	POZOS DE REGISTRO							
	Calle A	11				11,00	11,00	
	Calle B	2				2,00	2,00	
	Extrarradio	6				6,00	6,00	
						19,00	690,95	13.128,05
U07ZLW200	m INCREMENTO PROFUNDIDAD POZO LADRILLO D=110 cm Incremento de profundidad de pozo de 110 cm de diámetro interior, construido con fábrica de ladrillo perforado tosco, perforado, de 1 pie de espesor, recibido con mortero de cemento m-5, enfoscado y bruñido por el interior con mortero de cemento y arena de río, csiv-w2, y con p.P. De medios auxiliares, pates y su recibido, sin incluir la sobreexcavación, ni el relleno perimetral posterior. Según une-en 998-1:2010 Y une-en 998-2:2004.							
		19				0,10	1,90	
						1,90	205,80	391,02

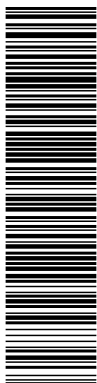

PRESUPUESTO Y MEDICIONES

CÓDIGO	RESUMEN	UDS	LONGITUD	ANCHURA	ALTURA	CANTIDAD	PRECIO	IMPORTE
CUN1x05	m CUNETA TRIANGULAR REVESTIDA DE HORMIGÓN DE 1x0,50 M Cuneta triangular revestida de hormigón, de 1x0,50 m y de 0,10 m de espesor, totalmente terminada, incluso excavación, rasante y compactado							
						231,00	46,57	10.757,67
ARQCUN	ud ARQUETA RECOGIDA EN CUNETA Arqueta arenero de recogida de aguas pluviales en cuneta, completamente terminada, incluso injerencia en pozo de pluviales							
						3,00	252,82	758,46
TOTAL 03.01.02.....								85.872,13
TOTAL 03.01.....								155.882,35

03.02 RED DE RESIDUALES

03.02.01 OBRA CIVIL

mU02C010	m3 EXCAVACIÓN EN MINA A MANO Excavación en mina, por procedimientos no mecanizados, en cualquier clase de terreno (excepto roca) y a cualquier profundidad, incluso arrastre, elevación y carga de productos sobrantes, medida sobre perfil, sin transporte.							
	EXCAVACIÓN EN MINA A MANO	1	20,00			20,00		
						20,00	128,64	2.572,80
mU02BZ040	m3 EXCAVACIÓN ZANJA M.M. 3 < H < 6 m Excavación en zanja, por medios mecánicos, entre 3 y 6 metros de profundidad, en cualquier clase de terreno (excepto roca), incluso formación de caballeros y carga de productos sobrantes, medida sobre perfil, sin transporte.							
	RED DE RESIDUALES COLECTOR D=315 mm							
	Calle A	233,44	1,02	2,15		511,93		
	Calle B	43,70	1,02	2,15		95,83		
	RAMALES DE ACOMETIDA							
	Calle A	90,00	0,95	3,20		273,60		
	Calle B	30,00	0,95	3,20		91,20		
						972,56	3,67	3.569,30
mU02BZ120	m3 EXCAVACIÓN POZO M.M. 3 < H < 6 m Excavación en pozo por medios mecánicos, entre 3 y 6 metros de profundidad, en cualquier clase de terreno (excepto roca), incluso carga de productos sobrantes, medida sobre perfil, sin transporte.							
	POZOS DE REGISTRO RED DE RESIDUALES							
	Calle A	10	2,00	2,00	3,50	140,00		
	Calle B	3	2,00	2,00	3,50	42,00		
						182,00	4,30	782,60
mU02F030	m2 REFINO Y NIVEL. FONDO ZANJA Refino y nivelación (rastrillado) ejecutado a mano, del terreno natural del fondo de zanjas o cimientos excavados con máquina.							
	RED DE RESIDUALES COLECTOR D=315 mm							
	Calle A	1	233,44	1,02		238,11		
	Calle B	1	43,70	1,02		44,57		
	RAMALES DE ACOMETIDA							
	Calle A	1	90,00	0,95		85,50		
	Calle B	1	30,00	0,95		28,50		
						396,68	3,62	1.435,98

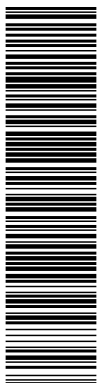

PRESUPUESTO Y MEDICIONES

CÓDIGO	RESUMEN	UDS	LONGITUD	ANCHURA	ALTURA	CANTIDAD	PRECIO	IMPORTE
mU02F040	m2 COMPACTACIÓN FONDO ZANJA Compactación por medios mecánicos, del terreno natural del fondo de zanjas o cimientos.							
	RED DE RESIDUALES COLECTOR D=315 mm							
	Calle A	1	233,44	1,02		238,11		
	Calle B	1	43,70	1,02		44,57		
	RAMALES DE ACOMETIDA							
	Calle A	1	90,00	0,95		85,50		
	Calle B	1	30,00	0,95		28,50		
						<u>396,68</u>	0,60	238,01
mU02EA020	m3 SUMINISTRO EXTENS. GRAVILLA Suministro, extensión y compactación de gravilla de 5 a 25 mm, en cama de asiento y relleno en refuerzo de tubulares de alcantarillado en zanja, en capas de 10 cm, medido sobre perfil.							
	CAMA DE APOYO RED DE RESIDUALES COLECTOR D=315 mm							
	Calle A	1	233,44	1,02	0,15	35,72		
	Calle B	1	43,70	1,02	0,15	6,69		
	RAMALES DE ACOMETIDA							
	Calle A	1	90,00	0,95	0,15	12,83		
	Calle B	1	30,00	0,95	0,15	4,28		
						<u>59,52</u>	28,75	1.711,20
mU02ER020	m3 RELLENO ZANJAS SUELO PRÉSTAMO Relleno y compactación de zanjas por medios mecánicos, con suelos adecuados procedentes de préstamos, incluidos éstos, hasta una densidad según pliego de condiciones, medido sobre perfil.							
	RED DE RESIDUALES COLECTOR D=315 mm							
	Calle A	1	233,44	1,02	0,60	142,87		
	Calle B	1	43,70	1,02	0,60	26,74		
	RAMALES DE ACOMETIDA							
	Calle A	1	90,00	0,95	0,50	42,75		
	Calle B	1	30,00	0,95	0,50	14,25		
						<u>226,61</u>	39,99	9.062,13
mU02ER010	m3 RELLENO ZANJAS SUELO TOLERAB. Relleno y compactación de zanjas, por medios mecánicos, con suelos tolerables o adecuados de la propia excavación, hasta una densidad según pliego de condiciones medido sobre perfil.							
	EXCAVACIÓN EN ZANJA A MÁQUINA	972,56				972,56		
	SUMINISTRO EXTENS. GRAVILLA	-59,52				-59,52		
	RELLENO ZANJAS SUELO PRÉSTAMO	-288,77				-288,77		
						<u>624,27</u>	6,00	3.745,62
mU02G080	m2 GEOTEXTIL TEJIDO 140 G/M2 Geotextil tejido, propileno 100% de alta resistencia, con un gramaje de 140 g/m2. Medida la superficie ejecutada.							
	RELLENO ZANJAS COLECTOR COLECTOR D=315 mm							
	Calle A	1	233,44	1,02		238,11		
	Calle B	1	43,70	1,02		44,57		
						<u>282,68</u>	3,59	1.014,82
mU09C090	ud ENTRONQUE ACOMET. TUBULAR POZO ALCANTAR. O COLECTOR Entronque de acometida tubular, a pozo de alcantarillado, o colector existente.							
	CONEXIÓN CON RED DE DRENAJE EXISTENTE Red de residuales	1				1,00		
						<u>1,00</u>	114,26	114,26

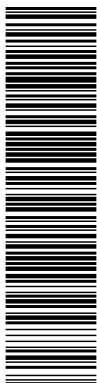

PRESUPUESTO Y MEDICIONES

CÓDIGO	RESUMEN	UDS	LONGITUD	ANCHURA	ALTURA	CANTIDAD	PRECIO	IMPORTE				
mU02ER040	m3 RELLENO MINA/ POZO PRÉSTAMO Relleno y retacado o compactación de minas o pozos a mano con suelos tolerables o adecuados procedentes de préstamos, medido sobre perfil. RED DE RESIDUALES Calle A Calle B					10 3	2,00 2,00	2,00 2,00	3,50 3,50	140,00 42,00		
										182,00	60,91	11.085,62
PNASO02.01.01ud	SUMIN. Y COLOC. MARCO Y TAPA ø80 cm Suministro y colocación de cerco y tapa de fundición para tapa de pozo en calzada de 80 cm de diámetro; Incluso levantado del marco existente (si procede) y remates perimetrales de calzada con mezcla bituminosa. Reposición de tapas dañadas					1				1,00		
										1,00	355,01	355,01
mU03FA030	m3 MASA HM-20/P/40 CEM II, SOLERA ALC. Suministro y puesta en obra de hormigón en masa, vibrado, en solera y refuerzo de alcantarillas tubulares ejecutadas en zanja, a cualquier profundidad, con hm-20/p/40 (cem-ii), con árido procedente de cantera, de tamaño máximo 40 mm y consistencia plástica. BASE DE POZOS					13	1,50	1,50	0,50	14,63		
										14,63	106,72	1.561,31
mE03R010	m INSPECCION SANEAM. CÁMARA TV Inspección de red de saneamiento con cámara de tv, con informe del estado de conservación de la misma, i_ grabación en formato digital.					277,14				277,14		
										277,14	24,87	6.892,47
mU02H050	m3 TRANSPORTE INTERIOR DE OBRA Transporte interior de obra de los productos resultantes de excavación, incluso descarga y extendido mecánico en su caso, medido sobre perfil. SANEAMIENTO Y DRENAJE RED DE RESIDUALES EXCAVACIÓN EN ZANJA A MÁQUINA EXCAVACIÓN EN MINA A MANO SUMINISTRO EXTENS. GRAVILLA RELLENO ZANJAS SUELO PRÉSTAMO EXCAVACIÓN POZO M.M. 3 < H < 6 m									972,56 20 -59,52 -226,61 182,00		
										888,43	3,20	2.842,98
TOTAL 03.02.01												46.984,11

03.02.02 CONDUCCIONES Y ELEMENTOS DE DRENAJE

mU09AV010	m TUBERÍA PVC, Ø315 mm Suministro e instalación de tubería de pvc color teja, corrugada exterior y lisa interior, según especificaciones de la norma une-en 13.476, De doble pared y rigidez anular mínima de 8 kn/m2 (sn mayor o igual a 8 kn/m2 según norma une-en-iso 9969), de diámetro nominal 315 mm, incluso p.P.De piezas de empalme y uniones con junta elastomérica de estanquidad. COLECTOR D=315 mm Calle A Calle B					1 1	233,44 43,70			233,44 43,70		
										277,14	44,76	12.404,79

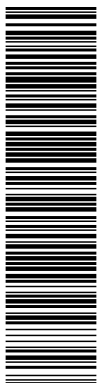

PRESUPUESTO Y MEDICIONES

CÓDIGO	RESUMEN	UD	LONGITUD	ANCHURA	ALTURA	CANTIDAD	PRECIO	IMPORTE
E030EP480	m TUBO PVC PARED CORRUGADA JUNTA ELÁSTICA SN8 COLOR TEJA 250 mm							
	Colector de saneamiento enterrado de pvc de pared corrugada doble color teja y rigidez 8 kn/m2; Con un diámetro 250 mm y con unión por junta elástica. Colocado en zanja, sobre una cama de arena de río de 10 cm debidamente compactada y nivelada, relleno lateralmente y superiormente hasta 10 cm por encima de la generatriz con la misma arena; Compactando esta hasta los riñones. Con p.P. De medios auxiliares y sin incluir la excavación ni el tapado posterior de las zanjas, s/ cte-hs-5.							
	RAMALES DE ACOMETIDA							
	Calle A					1	90,00	90,00
	Calle B					1	30,00	30,00
								120,00
							65,59	7.870,80
U07ZLR040	ud POZO LADRILLO REGISTRO D=110 cm h=3,00 m							
	Pozo de registro de 110 cm de diámetro interior y de 3 m de profundidad libre, construido con fábrica de ladrillo perforado tosco de 1 pie de espesor, recibido con mortero de cemento m-5, colocado sobre solera de hormigón ha-25/p/40/i de 20 cm de espesor, ligeramente armada con mallazo; Enfoscado y bruñido por el interior, con mortero de cemento y arena de río, csiv-w2, incluso recibido de pates, formación de canal en el fondo del pozo y de brocal asimétrico en la coronación, cerco y tapa de fundición tipo calzada, recibido, totalmente terminado, y con p.P. Medios auxiliares, sin incluir la excavación ni el relleno perimetral posterior. Según une-en 998-1:2010 Y une-en 998-2:2004.							
	Calle A					10	10,00	10,00
	Calle B					3	3,00	3,00
								13,00
							796,59	10.355,67
U07ZLW200	m INCREMENTO PROFUNDIDAD POZO LADRILLO D=110 cm							
	Incremento de profundidad de pozo de 110 cm de diámetro interior, construido con fábrica de ladrillo perforado tosco, perforado, de 1 pie de espesor, recibido con mortero de cemento m-5, enfoscado y bruñido por el interior con mortero de cemento y arena de río, csiv-w2, y con p.P. De medios auxiliares, pates y su recibido, sin incluir la sobreexcavación, ni el relleno perimetral posterior. Según une-en 998-1:2010 Y une-en 998-2:2004.							
						13	0,20	2,60
								2,60
							205,80	535,08
	TOTAL 03.02.02.....							31.166,34
	TOTAL 03.02.....							78.150,45
	TOTAL 03.....							234.032,80
	TOTAL							234.032,80

DOCUMENTO Documentos públicos: PE III. SANEAMIENTO Y DRENAJE_F (1774152) 25.01.42_2022_0001	IDENTIFICADORES
OTROS DATOS Código para validación: 3GCWY-769KS-K7TZ9 Fecha de emisión: 24 de Mayo de 2023 a las 11:08:45 Página 129 de 129	FIRMAS El documento ha sido firmado por : 1.- GESTOR ADMINISTRATIVO A - URBANISMO del Ayuntamiento de Villanueva de la Cañada. Firmado 21/04/2023 11:06
	ESTADO FIRMADO 21/04/2023 11:06



AFAR 4 SL
IKASA SL
ALEXIA SL

PROYECTO DE URBANIZACIÓN DE LA UE 14. "LA MOCHA CHICA". VILLANUEVA DE LA CAÑADA (MADRID).

4 RESUMEN DE PRESUPUESTO

03	PE III. SANEAMIENTO Y DRENAJE		234.032,80	100,00
03.01	RED DE PLUVIALES	155.882,35		
03.02	RED DE RESIDUALES	78.150,45		
	PRESUPUESTO DE EJECUCIÓN MATERIAL		234.032,80	
	13,00 % Gastos generales	30.424,26		
	6,00 % Beneficio industrial	14.041,97		
	Suma		44.466,23	
	PRESUPUESTO BASE DE LICITACIÓN SIN IVA		278.499,03	
	21% IVA		58.484,79	
	PRESUPUESTO BASE DE LICITACIÓN		336.983,82	

Asciende el presupuesto a la expresada cantidad de TRESCIENTOS TRENTA Y SEIS MIL NOVECIENTOS OCHENTA Y TRES EUROS con OCHENTA Y DOS CÉNTIMOS

Madrid, 14 de Marzo de 2023

Autor del Proyecto

Promotores

Juan Guzmán Pastor, arquitecto. GPA S.L.

AFAR 4 SL
IKASA SL
ALEXIA SL