

Villanueva de la Cañada contará con un nuevo colegio público en 2018



PLAN ESPECIAL INVERNAL

Consejos y
recomendaciones
para la población

CIUDAD SALUDABLE

Programa de
Prevención de la
Obesidad Infantil

CULTURA

Estreno de la comedia
Tiza en el Centro
Cívico El Castillo

Reparar un grifo que gotea:

AHORRO DE 12 litros POR MINUTO

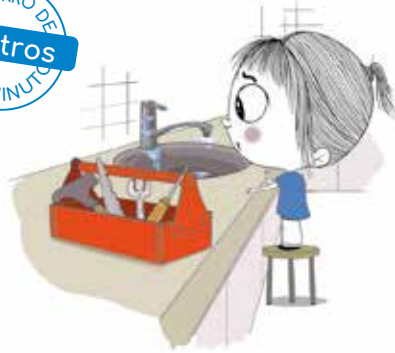

Cerrar el grifo mientras te cepillas los dientes:

AHORRO DE 12 litros POR MINUTO



Lavar con la carga completa:

AHORRO DE 30 litros POR LAVADO



MATILDA SE HA PROPUESTO NO MALGASTAR NI UNA GOTTA.

Ducharse en lugar de bañarse:

AHORRO DE 150 litros POR DUCHA



Tirar las toallitas y otros residuos a la papelera:

AHORRO DE 30 litros DE AGUA

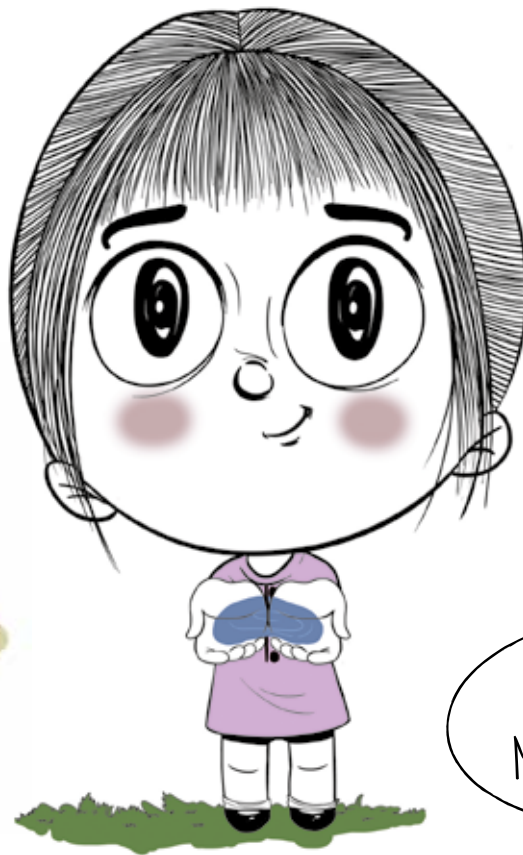

¡ÉCHALE UNA MANO A MATILDA!

CUIDAR EL AGUA ES UNA LABOR DE TODOS.

Sumario

enero 2018



5 **Actualidad**

Remodelación de aceras, renovación de alumbrado público y colectores.

6 **Servicios públicos**

Plan Especial Invernal: dispositivo especial y consejos para la población.

8 **Ciudad saludable**

Balance del Programa Municipal de Prevención de la Obesidad Infantil (2007-2017).

9 **Otras noticias**

- Cámaras de tráfico.
- Mesa del Menor.
- Convenio de colaboración con ACOVI y ARDO.

10-11 **Navidad**

Repaso en imágenes de los momentos más destacados.

12-13 **Agenda**

Cuentacuentos, exposiciones, eventos deportivos...

14 **Cultura**

Estreno de *Tiza*, comedia escrita por Lea Vélez y Susana Prieto e interpretada por la Joven Compañía Oteya.

15 **Medio ambiente**

Plantas autóctonas de Villanueva de la Cañada.



Ayuntamiento
de Villanueva
de la Cañada

Edita: Ilmo. Ayuntamiento de Villanueva de la Cañada

Contenidos: Dpto. Comunicación y Prensa

Realización: Estudios Gráficos Europeos, S.A.

Tirada: 9.000 ejemplares

Puedes acceder a la revista en www.ayto-villacanada.es

Más información en: prensa@ayto-villacanada.es

Síguenos en:



El Ayuntamiento adelantará los 4.300.000 euros para su construcción

Villanueva de la Cañada contará con un nuevo colegio público en 2018

El Ayuntamiento y la Comunidad de Madrid van a suscribir un convenio de colaboración para la construcción, en 2018, de un colegio público de

Educación Infantil y Primaria en el Sector 4 "La Pasada". El consistorio adelantará los 4.300.000 euros para su construcción.



Pleno extraordinario celebrado el 27 de diciembre de 2017.

El acuerdo, que también incluye la construcción de una pista deportiva en el CEIP Santiago Apóstol, fue aprobado en la sesión extraordinaria del Pleno celebrada el pasado 27 de diciembre con los votos a favor de los grupos municipales de PP, IU-LV, PSOE, UPyD y el concejal no adscrito, Javier Galué. El grupo municipal de Cs se abstuvo.

El nuevo colegio de Educación Infantil y Primaria se construirá sobre una parcela de titularidad municipal de 17.325 metros cuadrados, ubicada en la Avda. Sierra de Gredos. Contará con 6 aulas de Infantil y 12 de Primaria, aula de Informática, biblioteca, sala de usos múltiples, comedor, zona administrativa y pista deportiva. "Es un equipamiento necesario para cubrir la demanda actual de plazas escolares públicas y para prevenir problemas en la escolarización de los próximos años", señaló el

regidor, Luis Partida, quien avanzó que la idea es que en dicho equipamiento también se imparta Educación Secundaria.

Financiación

La construcción del nuevo centro educativo, por un importe de 4.300.000 euros aproximadamente, y de la pista polideportiva del CEIP Santiago Apóstol, de 107.000 euros, será gestionada, contratada y financiada por el Ayuntamiento. Según el convenio de colaboración, el Ejecutivo Regional devolverá al consistorio la cuantía destinada al colegio en cuatro plazos anuales (de 2019 a 2022). En el caso de la pista polideportiva, la CM realizará el ingreso en 2018.

Mapa educativo

En la actualidad, en Villanueva de la Cañada, hay escolarizados en Educación Infantil, Primaria y Secundaria un total de 6.753 alumnos, de los cuales 4.255

están matriculados en centros educativos sostenidos con fondos públicos. Con el nuevo equipamiento se amplía el mapa educativo del municipio, del que forman parte tres centros públicos (CEIP Santiago Apóstol, CEIPSO María Moliner e IES Las Encinas), tres concertados (Arcadia, Kolbe y Zola) y dos privados (SEK y Liceo Molière).



Aula de E. Primaria del colegio María Moliner.

En Villafranca del Castillo, La Mocha Chica y el centro urbano

Obras de mejora: remodelación de aceras, renovación de alumbrado público y colectores

El Ayuntamiento está remodelando las aceras de la avenida de Los Castillos y la calle Castillo de Barciencia, ambas en la urbanización Villafranca del Castillo con el objetivo de mejorar esa zona para el tránsito peatonal. El proyecto incluye, entre otras actuaciones, la ampliación de la acera de la avenida de Los Castillos, la eliminación de arizónicas y construcciones existentes, como escaleras o jardineras, que invaden la vía pública además del retranqueo de tres armarios de energía eléctrica. También se va a renovar el alumbrado público con la dotación de un equipo LED de alto rendimiento e incrementando el número de puntos de luz. La cuantía económica destinada por el consistorio es de alrededor de 125.000 euros.

Por otro lado, también se están llevando a cabo obras de remodelación de las aceras que sirven de unión entre las calles Valle de Roncal y Valle de la Orotava, en la urbanización La Mocha Chica. El tiempo transcurrido desde su construcción así como la rotura de la losa de hormigón de la acera actual debido a las raíces de los árboles y arbustos existentes hacen necesaria esta obra. También se está llevando a cabo la modificación del alumbrado público debido a su antigüedad, mediante la instalación de 18 nuevos puntos de luz tipo LED. En este caso, la inversión municipal destinada es de casi 97.000 euros.

Colectores

En el centro urbano, han comenzado los trabajos de mejora de la red de saneamiento en la calle Peligros y finalizado las obras que se estaban llevando a cabo en la calle Carretas. La mejora consiste en la sustitución de los antiguos colectores de hormigón, por otros de PVC y de mayor diámetro, homologados por el Canal de Isabel II. En la calle Peligros, se ha cambiado la dirección de las aguas del colector con lo que, a partir de ahora, este irá a desaguar al colector general de la calle Real. La cuantía destinada por el consistorio a dichas actuaciones ha sido de 78.000 euros.



Obras en la calle Carretas.

Construcción de la senda ciclable en La Raya del Palancar

El Ayuntamiento está a la espera del informe ambiental favorable de la Comunidad de Madrid y de la autorización de la Confederación Hidrográfica del Tajo para poder iniciar la expropiación de los terrenos afectados y la construcción de la senda ciclable que unirá el centro urbano con La Raya del Palancar. Con esta iniciativa, se pretende mejorar la conexión actual con la urbanización, dotar de una mayor seguridad esta zona y proporcionar a los vecinos un espacio más de ocio y esparcimiento.

Recorrido

La futura senda, con una longitud aproximada de 1.088 metros lineales, tendrá

un ancho de 4 metros y un arcén de 1 metro como protección de la misma. Se proyectará desde la rotonda ubicada en la avenida de España y discurrirá en paralelo por el margen izquierdo del Camino de Las Fuentes, conocido popularmente como la Carretera de La Raya, hasta llegar a la intersección del Camino de las Velisas, en el que tendrá continuidad por el margen derecho, hasta la entrada de la urbanización, concluyendo el último tramo en una acera de 1,5 metros.

Supramunicipal

Se trata de una infraestructura viaria de ámbito supramunicipal pues un tramo

de la misma se adentrará en Brunete. La superficie total aproximada de suelo afectada en cada término municipal es la siguiente: 4.731,15 metros cuadrados de Villanueva de la Cañada y 1.838 metros cuadrados de Brunete. Las obras serán financiadas por ambos ayuntamientos en proporción a la superficie de cada término municipal que quedará afectada por la actuación urbanística. No obstante, el Ayuntamiento de Villanueva de la Cañada –promotor del proyecto- anticipará los fondos necesarios para financiar el tramo que discurrirá por Brunete, según se recoge en el convenio suscrito entre ambos consistorios en enero de 2017.

Plan Especial Invernal: consejos y recomendaciones para la población



Plaza de España. (2005. Archivo Fotográfico Municipal)

El Ayuntamiento cuenta con un Plan Especial Invernal para evitar las posibles incidencias que puedan ocasionar las heladas y nevadas propias de esta época del año. Para ello, el consistorio cuenta con dos vehículos esparcidores de sal, una cuchilla quitanieves sobre vehículo todoterreno y quince operarios municipales.

Además, el consistorio tiene una veintena de toneladas de sal almacenadas para esparcir durante el invierno en las calles más transitadas, accesos a centros educativos, municipales y de salud así como en los pasos de peatones, alrededores de fuentes y zonas en

sombra. La Policía Local y el Servicio Municipal de Emergencias Sanitarias

también forman parte de este Plan Especial Invernal.



Niños jugando con la nieve. (2005. Archivo Fotográfico Municipal)

Durante los meses de invierno, ante posibles heladas, nevadas y olas de frío, es importante tener en cuenta:

Precauciones generales

- * Revisa estufas, calderas y cocinas de gas pues un mal uso o el mal funcionamiento de las mismas puede provocar muertes por inhalación de monóxido de carbono.
- * Si hay niños, evita que se acerquen a chimeneas, braseros, radiadores, hornillos... para prevenir accidentes (quemaduras).
- * Antes de salir de casa, comprueba que estén apagados todos aquellos aparatos que utilices para calentar el hogar.
- * En caso de heladas, esparce sal a la salida del portal de tu vivienda para evitar caídas, y también en la rampa de acceso al garaje si está al descubierto.
- * En caso de fuertes vientos, extrema la precaución al volante y, en casa, retira cualquier elemento que pueda caer a la calle (macetas, toldos, etc.).
- * Ten localizadas siempre velas o linternas en caso de que se interrumpa el suministro eléctrico.
- * Si vas a salir a la calle, abrígate bien con ropa y calzado adecuados.
- * Valora la utilización del coche para los desplazamientos.

Antes de realizar un viaje

- * Infórmate del estado de las carreteras y de la situación meteorológica.
- * Revisa la mecánica del vehículo, el estado de los neumáticos y todos los niveles. Comprueba que las escobillas estén en perfecto estado.
- * Lleva el depósito de combustible lleno y cadenas.
- * Lleva el móvil con la batería cargada y cargador.
- * En la medida de lo posible, circula por carreteras nacionales y en las horas con más luz solar.
- * Evita viajar de noche.



Avenida de La Dehesa. (2005. Archivo Fotográfico Municipal)

Si la nieve te sorprende en la carretera

- * Enciende las luces de cruce, reduce la velocidad y aumenta la distancia de seguridad.
- * Cuando inicies la marcha, no aceleres y suelta suavemente el pie del embrague.
- * Circula por las rodadas de otros vehículos y evita realizar cambios bruscos de dirección.
- * Para subir pendientes, utiliza la mar-

cha más larga posible para no patinar sobre la calzada.

- * Pon las cadenas en cuanto sean necesarias o te lo indiquen las Fuerzas y Cuerpos de Seguridad.
- * Si te quedas inmovilizado, permanece en el interior del vehículo, sintoniza emisoras de radio con información sobre el estado de las carreteras. Ten el motor encendido y la calefacción al mínimo para evitar el sueño.



Teléfonos de interés

Ayuntamiento

91 811 73 00

Comunicación de incidencias vía pública

636 818 580 

Emergencias

112

Policía Local

91 811 70 03/ 649 090 303

Guardia Civil

91 815 79 75

Ambulancia Municipal

616 975 777

Villanueva de la Cañada, ciudad pionera en la prevención de la obesidad infantil

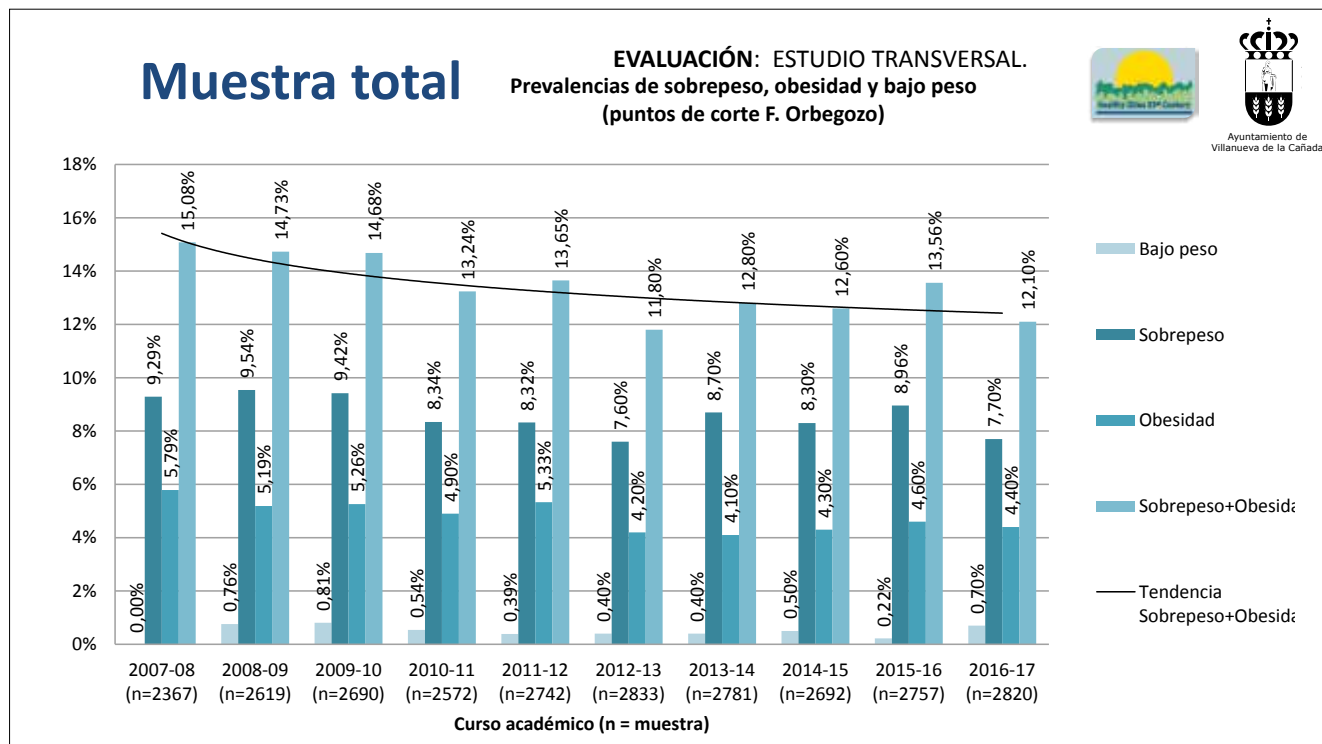

En el año 2007 Villanueva de la Cañada se convertía en una de las cinco primeras ciudades españolas participantes en el Proyecto Thao-Salud Infantil, una experiencia piloto que tenía como objetivo prevenir la que, según la Organización Mundial de la Salud, sería “la epidemia del siglo XXI”: la obesidad infantil. Así fue como el Ayuntamiento empezó a medir el Índice de Masa Corporal (IMC) de la población escolar de 3 a 12 años, con el fin de realizar un estudio longitudinal que permitiera conocer la situación real y, lo más importante, dar a las familias la información para poder actuar. Además, a lo largo de los años, el Ayuntamiento ha ido incorporando otras medidas complementarias, como por ejemplo del perímetro de cuello o cintura.

En algunos cursos (4.º, 5.º y 6.º de E. Primaria) se hacen también estudios más exhaustivos: encuestas de hábitos alimentarios, un registro de la actividad física y utilización de TICS, que junto

con la utilización de acelerómetros, ayudan a tener una idea más acertada de los motivos por los que los escolares pueden tener sobrepeso u obesidad (hábitos alimentarios y/o sedentarismo).

Balance

A pesar de que Villanueva de la Cañada es uno de los municipios de España con prevalencias de sobrepeso y obesidad más bajas, en la última década se ha conseguido detener la progresión y reducir dichas cifras, siendo en la actualidad del 12,1% frente al 30% de la media a nivel nacional.

Personalizado

Uno de los valores de este proyecto es el seguimiento personal de la evolución de todos y cada uno de los alumnos participantes. La información se personaliza en un informe que el Ayuntamiento envía a las familias cuya confianza en el programa es cada vez más

alta, como lo demuestra el hecho de que un mayor número de padres autorizan las mediciones. En la actualidad, se llevan a cabo sobre más de 2.800 alumnos matriculados en centros educativos públicos, concertados y privados. Es por ello que Villanueva de la Cañada se ha convertido en un referente a nivel nacional.

Por otro lado, a las mediciones se unen otras iniciativas destinadas a promover cambios saludables en el estilo de vida de la población: desayunos y comidas saludables, talleres del gusto, celebración del “Frutellón”, guías, etc.

Estrategia NAOS

Este programa municipal se enmarca en la Estrategia NAOS del Ministerio de Sanidad, Servicios Sociales e Igualdad y comparte objetivos de la Estrategia de Prevención y Promoción de la Salud del Sistema Nacional de Salud, a la que Villanueva de la Cañada está adherida.

CÁMARAS DE TRÁFICO

En el primer trimestre de 2018 está previsto que comience la instalación en el municipio de cámaras OCR para la vigilancia y control de tráfico. Estarán ubicadas en el casco urbano y en las urbanizaciones de Villafranca del Castillo, Guadamonte y La Raya del Palancar, concretamente en los accesos (vías de entrada y salida) y puntos de interés. El centro de control de dichas cámaras estará ubicado en el edificio de la Policía Local. La inversión municipal en esta actuación supera los 150.000 euros.

COMERCIO LOCAL

El Ayuntamiento ha destinado a la Asociación de Comerciantes (ACOVÍ) y a la Asociación de Artesanos, Artistas, Diseñadores y Oficios (ARDO), un total de 3.000 euros para campañas de promoción empresarial, la mejora de su presencia en redes sociales y la competitividad de sus asociados. Esta ayuda económica es fruto del convenio de colaboración suscrito entre el consistorio y las citadas asociaciones, ambas del municipio. Sus presidentas Helena Graefenhain y Lara Álvarez firmaron el acuerdo junto al regidor, Luis Partida, el pasado mes de diciembre.



DONACIÓN DE SANGRE

La unidad móvil de Cruz Roja hará parada en Villanueva de la Cañada en 2018 en el marco de la Campaña de Donación de Sangre que, anualmente, se realiza en el municipio. Las fechas previstas son los siguientes miércoles: 14 de marzo, 16 de mayo, 18 de julio, 19 de septiembre y 21 de noviembre. La unidad móvil estará ubicada en el C/Cristo (aparcamiento del Liceo Molière, 17:30 a 20:30 h.). Podrás donar si tienes más de 18 años, pesas más de 50 kilos y te encuentras bien de salud.



MESA DEL MENOR

Villanueva de la Cañada cuenta desde este curso con una Mesa del Menor, un órgano no colegiado que se convoca para resolver casos concretos y en la que participan profesionales expertos según la problemática. El objetivo de este nuevo órgano es dar una respuesta ágil y eficaz a aquellas situaciones puntuales que pueden afectar a un centro educativo en un momento dado sin tener que esperar a convocar la Mesa Local de Absentismo Escolar.



AMPLIACIÓN DE HORARIO

El Ayuntamiento amplía el horario de fin de semana de la Biblioteca Municipal F. Lázaro Carreter, del 13 al 21 de enero, para facilitar a los jóvenes un lugar de estudio en época de exámenes. Además de en su horario habitual, permanecerá abierta también los sábados (13 y 20 de enero) por la tarde, de 16:00 a 21:00 horas, y los domingos (14 y 21 de enero), por la mañana, de 9:00 a 14:00 horas.

Plan Municipal de Formación

Curso: Microsoft Word II (20 h.)

Fechas: del 15 al 19 de enero

Horario: 9:30 a 13:30 h.

Curso: Microsoft Excel II (20 h.)

Fechas: del 22 al 26 de enero

Horario: 9:30 a 13:30 h.

Curso: Microsoft Access I (20 h.)

Fechas: del 29 de enero al 2 de febrero

Horario: 16:00 a 20:00 h.

Lugar: C.C. El Molino

Coste: 5 € empadronados / 10 € no empadronados

Imprescindible llevar ordenador portátil



Agencia de Desarrollo Local

Pza. de España, 1.

De lunes a viernes, de 9:00 a 14:30 h.

Tel.: 91 811 73 15. empleo@ayto-villacanada.es



La Navidad en imágenes

Sus Majestades de Oriente visitaron un año más Villanueva de la Cañada pero, debido a la lluvia, la cabalgata tuvo que ser suspendida. Melchor, Gaspar y Baltasar fueron recibidos en el Centro Cultural La Despernada por el alcalde, Luis Partida, concejales de la Corporación Municipal y cientos de personas. Fue el broche de oro de la programación municipal de Navidad que arrancaba con la inauguración del Mercado Navideño, en el que se dieron cita comerciantes y artesanos locales para dar a conocer sus productos. A esta iniciativa, destinada a fomentar el tejido empresarial, se sumaba el XV Concurso de Escaparatismo Navideño: el "Premio al Mejor Diseño" fue para la inmobiliaria Inmolacañada; el "Premio a la Originalidad", para la tienda Muebles La Cañada y, el "Premio Estrella", para BDS, librería, tienda de regalos y lotería. Este establecimiento también recibió el "Premio Popular", elegido directamente por los vecinos a través de WhatsApp. En el acto, también fue galardonado como "Mejor Puesto del Mercado Navideño" la tienda de golosinas Pequeñeces.



Fotos: A. Jiménez

Fotos: M. A. Ramírez



Talleres de cocina y robótica para el público infantil, torneos deportivos, actuaciones de la Escuela Municipal de Música y Danza, belenes, actividades para los mayores... completaron un programa repleto de propuestas de ocio, muchas de ellas solidarias, como la comida benéfica del Mercado Solidario o la V Carrera Solidaria de Navidad, cuya recaudación, 1.400 euros, fue destinada a la Asociación Española contra el Cáncer o los más de 2.000 kilos de alimentos no perecederos entregados al Banco de Solidaridad y aportados por los participantes de los talleres del Mercado Navideño, la Fiesta del Agua y del V Campeonato 100x100 Swim.

A estas iniciativas se sumaron otras como la donación de la Fundación José Ramón de la Morena al Ayuntamiento de regalos para las familias con menos recursos del municipio o la celebración de las XIV Migas Solidarias.

Desde el consistorio se agradece la colaboración de vecinos, peñas, asociaciones y fundaciones, clubes deportivos, escuelas municipales, centros de baile, centros educativos y parroquias así como la labor de la Policía Local, Servicio Municipal de Emergencias Sanitarias, Guardia Civil, y personal de distintas Áreas Municipales.



Fotos: M. A. Ramírez



Foto: J. A. Rodríguez





Foto: www.ducrosseries.es

Del 8 al 12 de enero

Aquactívate. Jornada de puertas abiertas. Clases gratuitas.

Plazas limitadas. Información e inscripciones en la Piscina Municipal Cubierta.

Lunes, 15 y viernes, 19 de enero

Aquafitness. Clases gratuitas. Plazas limitadas. Información e inscripciones en la Piscina Municipal Cubierta.

Lunes 15, 22 y 29 de enero

Aula. Taller de jabones.

Gratuito. Plazas limitadas. Servicio de ludoteca a partir de 3 años.

Información e inscripciones en el C.C. El Molino.

De 17:30 a 19:30 h. C.C. El Molino.



Viernes, 19 de enero

Taller para abuelos. ¿Qué puedo hacer para que mis nietos me hagan caso?

Gratuito. Plazas limitadas. Información e inscripciones en el C.C. El Molino.

De 10:00 a 12:00 h. C.C. El Molino.

Domingo, 21 de enero

III Du Road. Carrera competitiva en bicicleta y a pie. Run 1(km) - Run 2 (21 km) - Run 3 (2,5 km). Más información e inscripciones en www.ducrosseries.es

A partir de las 10:00 h. Salida y llegada: C.D. Santiago Apóstol.

Martes, 23 de enero

Escuela de Familia. Cómo gestionar los enfados, la frustración y las rabietas.

Gratuito. Plazas limitadas.

Información e inscripciones en el C.C. El Molino.

De 17:30 a 19:30 h. C.C. El Molino

Jueves, 25 de enero

Cuentacuentos. "Cuentos viajeros". Narrador: Rafa Ordóñez.

A partir de 4 años. Gratuito, imprescindible retirar invitaciones 30 min. antes (máx. 4 por adulto)

18:00 h. Biblioteca F. Lázaro Carreter.



Sábado, 27 de enero

Conoce el Golf. Jornada de puertas abiertas.

Plazas limitadas. Información e inscripciones en la Piscina M. Cubierta.

Campo de Golf "La Dehesa".



Teatro. *Tiza*. Comedia escrita por Lea Vélez y Susana Prieto. Dirigida por Blanca Oteya. Intérpretes: Clara Galán, Marcos Orengo, Cayetana Oteya y Álvaro Sotos (más información en P. 14).

20:00 h. C.C. El Castillo.

Precio: 10 €.

EXPOSICIONES

Del 12 de enero al 3 de febrero

Inauguración el 12 de enero a las 19:00 h. C.C. La Despernada

SALA AULENCIA. "A primera vista. Diálogos en el tiempo", de los artistas Carlos de la Torre Díaz y José Díaz. Exposición artística que nos introduce en un mundo de fantasía y color, a través de la pintura, la ilustración o la escultura.



SALA II. "La búsqueda", del pintor Juan Pablo Sardón. Se declara entusiasta del color, aunque también cuenta con pinturas en blanco y negro. Su obra ha ido evolucionando a lo largo de los años desde un impresionismo inicial hasta un realismo cotidiano.



SALA III. "Caminando y pintando", de la artista Paz Osorio. Exposición de acuarelas cuya temática gira en torno al paisaje, los objetos cotidianos, las flores y los rostros... Sus pinturas son una ventana a través de la cual deja asomar su sentimiento.

Horario de visita: de lunes a viernes, de 9:00 a 21:00 h. y sábados, de 10:00 a 14:00 h. Entrada gratuita.

Programa Municipal de Ocio Inclusivo

Para personas del municipio con diversidad funcional, a partir de los 16 años. Contempla distintas actividades que se desarrollarán lunes y miércoles, de 17:15 a 19:15 h. y los sábados, de 10:30 a 13:30 h. Más información en C.C. El Molino (Tels.:91 811 73 00/ 91 811 76 50).



Viaje de esquí en familia

Se desarrollará del 11 al 16 de marzo en Sierra Nevada. Más información e inscripciones, a partir del 15 de enero, en el C.C. La Despernada. Plazas limitadas.

Deporte contra el Cáncer

Domingo, 4 de febrero, de 10:00 a 14:00 h.

- **Nado.** 25 m.
- **Actividades de Aquafitness y Saltos.**
- **Clase de Yoga.** De 11:00 a 12:30 h. A partir de 17 años.

Obligatorio tener conocimientos de la disciplina.

Donativo: 1 €/actividad para la Asociación Española contra el Cáncer.

Información e inscripciones: Piscina Municipal Cubierta.

Un nuevo teatro muy cerca te espera



TEATRO EL CASTILLO
ESCUELA de ARTES ESCÉNICAS

INFANTIL
JÓVENES
ADULTOS

TEATRO
CINE
CANTO

4 AÑOS
DE ENSEÑANZA
PROFESIONAL

curso 2017-18 MATRÍCULA ABIERTA



Miembros de la Joven Compañía Oteyza junto a las escritoras Lea Vélez y Susana Prieto. (Foto: Javier Mantrana)

Se estrena por primera vez en Villanueva de la Cañada el próximo 27 de enero

***Tiza*: una obra divertida y de rabiosa actualidad**

La programación teatral del Centro Cívico El Castillo arranca este mes de enero con la representación de la obra titulada *Tiza*. Se trata de una comedia, escrita por las guionistas y novelistas Lea Vélez y Susana

Prieto, que dirige Blanca Oteyza, actriz y productora de la Joven Compañía Oteyza. Las tres, con una gran trayectoria profesional, son vecinas de Villanueva de la Cañada.

Tiza habla de los distintos sistemas de enseñanza, de la familia, de los hijos... y tiene como principal objetivo hacer reflexionar al público. "Hay quien dice que es una crítica al sistema educativo, pero eso sólo es cierto en parte. También es una crítica a la sociedad que convierte la educación en un bien de consumo más", explican las autoras del texto, Lea Vélez y Susana Prieto.

Elenco

Clara Galán, Álvaro Sotos, Cayetana Oteyza y Marcos Orengo son los actores que dan vida a los personajes de la obra: una profesora que sueña con la jubilación, un profesor recién

llegado a la dura tarea de la docencia, una madre y un padre que han depositado todos sus anhelos en su hijo pequeño.

"Son jóvenes actores, muy preparados y con un gran nivel como podrá ver el público que asista al estreno oficial de esta comedia divertidísima en la que llevamos trabajando desde hace meses", señala la directora, Blanca Oteyza. Vecinos de Villanueva de la Cañada y alrededores, todos ellos se han iniciado en la Escuela de Interpretación ubicada en el Centro Cívico El Castillo.

La obra, escrita en 2005, ganó el 1.º Premio Internacional de Teatro

Agustín González para Autores Noveles en 2009. El Ayuntamiento colabora cediendo el espacio municipal para su representación. Su estreno oficial será en Villanueva de la Cañada el último fin de semana de enero y después está previsto que se represente en Madrid capital.

Teatro C.C. El Castillo

(C/ Valle de Esteribar, 3)

Sábado, 27 de enero. 20:00 h.

Domingo, 28 de enero. 19:00 h.

Precio entrada: 10 euros.

Entrada reducida: 8 euros (*)

Reservas: 91 815 14 06

(*) Mayores de 65 años y titulares de Carné Joven.



Sauce en el parque de La Baltasara. (Foto: Carlos Ocaña)

Especies vegetales autóctonas

Villanueva de la Cañada cuenta con numerosas especies vegetales autóctonas, debido a que una tercera parte del término municipal forma parte del Parque del Curso Medio del Río Guadarrama. Dichas especies arbóreas y arbustivas -propias del Bosque Mediterráneo y del Bosque de Ribera- no sólo se encuentran en dicho espacio natural protegido, también en jardines y zonas verdes del municipio.

Las plantas nativas o locales se adaptan mejor al suelo y al clima, lo que a su vez repercute en el riego pues no precisan de tanta agua; duran más pues también el riesgo de que puedan coger enfermedades es menor y se integran perfectamente en el paisaje urbano. Por otro lado, las plantas autóctonas sirven para proteger el medio ambiente ya que ayudan a mantener la estabilidad de los ecosistemas.

Fresno, roble, quejigo, encina, rebollo, melojo, alcornoque, espino, majuelo, arce, lavanda, jara blanca, jara pringosa, jara negra, retama, espino negro, rosa silvestre, romero, zarzamora, sauce cenizo, sauce blanco, sauce llorón, mimbrera purpura, bardaguera, saúco, santolina, junco, serbal, serbal de los cazadores, zamarrilla, tomillo, mejorana, viburno y vid.



Majuelo en el Parque Regional del Curso Medio del Río Guadarrama. (Foto: Carlos Ocaña)



Teléfonos de interés

Ayuntamiento

91 811 73 00

Comunicación de incidencias vía pública

636 818 580 

Rentas y tributos

91 811 73 09

Padrón

91 811 73 12

OMIC-OAC-ADL

91 811 73 00/15

Centro de Salud Vva. de la Cañada

91 815 51 26/ 815 51 44

Consultorio El Castillo

91 815 17 26

Policía Local

91 811 70 03/ 649 090 303

Guardia Civil

91 815 79 75

Protección Civil

616 975 777

Juzgado de Paz

91 811 77 90

Mancomunidad S.S. La Encina

91 811 76 50

C. C. La Despernada

91 811 70 01

C. C. El Castillo

91 815 22 50

C. C. El Molino

91 811 73 00/ 91 811 76 50

Complejo Deportivo Santiago Apóstol

91 815 51 80

Centro Deportivo S. Isidro

91 815 61 47

Parroquia Santiago Apóstol

91 815 61 03

Parroquia Sta. Maria Soledad Torres Acosta

91 815 28 57

Parroquia San Carlos Borromeo

91 819 73 54

TIZA

DE SUSANA PRIETO Y LEA VÉLEZ
DIRECCIÓN BLANCA OTEYZA



SÁBADO 27/ENE - 20:00 H
DOMINGO 28/ENE - 19:00 H

ENTRADA: 10€ - REDUCIDA: 8€



unos padres...
dos profesores...
¡una comedia!

CLARA GALAN
ALVARO SOTOS
CAYETANA OTEYZA
MARCOS ORENGO

TEATRO EL CASTILLO - C/VALLE DEL ESTERIBAR, 3
(URB. VILLAFRANCA DEL CASTILLO) - 28692 VILLANUEVA DE LA CAÑADA (MADRID)
RESERVAS: TELF: 91 815 1406 - EMAIL: CONTACTO@TEATROELCASTILLO.COM

